HA TIFO POR TODA CIDADE
PAGINA 12

O BRASIL IMPORTA MÁQUINAS VELHAS
PAGINA 3

REVELAÇÕES SOBRE O CAMPEONATO DO MUNDO
PAGINA 9

FIM DA ELABORAÇÃO CONSTITUCIONAL
PAGINA 3

Edição de Hoje:
12 PAGINAS
50 Centavos

Diario Carioca

Fundador: J. E. DE MACEDO SOARES

Sexta Feira
6 DE SETEMBRO DE
1946

ANO XIX — RIO DE JANEIRO — Diretor: HORACIO DE CARVALHO JUNIOR — PRAÇA TIRADENTES Nº 17 — Nº 5 583

BIBLIOTHECA NACIONAL DO RIO DE JANEIRO CONT. LEGAL

ANULADA PELO PRESIDENTE A ESCOLHA NEREU, OS QUEREMISTAS VÃO MANTÊ-LA

A Lição dos Velhos Republicanos

J. E. DE MACEDO SOARES

Campos Sales foi eleito sucessor de Prudente de Morais no furor da grande luta aberta com a cisão do Partido Republicano Federal, o partido das vinte e uma brigadas, que impusera a Floriano a ordem civil na República. Eleito pela facção fiel a Prudente, isto é, a facção conservadora do Partido — Campos Sales, de volta de Londres, onde fôra arrematar o "funding-loan", patenteou logo, que no govêrno não se subordinaria aos interêsses de partidos ou grupos pois entendia "que sua magistratura tinha deveres com todos os brasileiros pairando na esfera dos verdadeiros interêsses nacionais". Essa lição foi dada no banquete que graduados politicos lhe ofereceram "em nome do partido que o elegeu".

Seguindo essa legitima interpretação da chefia do Estado no sistema presidencialista, Campos Sales apaziguou a luta de paixões e interêsses que dividia o Congresso e ao mesmo tempo estabeleceu nos Estados o sistema politico, graças ao qual fortaleceu a autoridade da União para desempenhar-se de compromissos financeiros de que dependia a consolidação do regime.

De fato, o segundo quadriênio governamental da República encontrou o país em angustiosa situação tanto do ponto de vista financeiro como do econômico, administrativo e politico. Somente uma autoridade superior, diretamente auxiliada por homens eminentes, gozando da confiança geral do público, poderia enfrentar tais dificuldades permitindo que se enraizasse uma forma de govêrno estranha às nossas tradições e costumes politicos. Entretanto, solidamente apoiado no Congresso, e nos governos estaduais, ao cabo de dois anos de heroica administração fazendária, que exigiu grandes sacrificios da produção e do comércio, Campos Sales logrou restabelecer o crédito do país, retomando pontualmente os seus pagamentos externos.

• • •

Sem dúvida, o tempo e as circunstâncias mudaram radicalmente a face das coisas. Todavia, a lição dos velhos republicanos não se altera nos seus aspectos morais mostrando, que os governos conscios de seus deveres, entendem-se com os altos interêsses nacionais, pairando acima das ilegitimas ambições de pessoas e correlhos partidários.

O primeiro dever de um govêrno é ser politicamente forte, quer dizer, é procurar apoiar-se no consenso da Nação, haurindo de sua equtescência, a fôrça para traçar-lhe um caminho nem sempre fácil e agradável. Os sacrificios são o principal do quinhão dos governos mas o consentimento popular de tais sacrificios depende da evidência da boa-fé do desprendimento e do espirito de justiça dos governantes.

• • •

Autorizado pelo sr. presidente da República, o sr. general Góis Monteiro obteve do patriotismo das oposições coligadas contra o govêrno recem-instalado uma tréqua de confiança, que permitiu a pacifica elaboração de uma Constituição democrática, que o país espera e ardentemente deseja. O alto espirito politico do sr. general Góis Monteiro não se enganou descontando um progressivo apaziguamento dos espiritos na duração da tréqua, aparecendo-lhe na sua verdadeira grandeza a significação profunda, que teria para o Brasil o clima de tranquilidade em que o govêrno do sr. general Gaspar Dutra iria enfrentar as tremendas dificuldades da restauração da legalidade na plena desordem economica, financeira e social que nos assoberba.

Essa politica do sr. general Góis Monteiro filia-se, evidentemente, à ruptura histórica de 29 de outubro, quando as corporações militares decidiram libertar o país da servidão das camarilhas da ditadura as quais tinham desmoralizado por tal forma o poder público que elas mesmas foram afinal colhidas nas sarjetas das ruas, como a escória de um regime jamais aceito no sentimento público.

• • •

Eis aí o resumo dos antecedentes da luta que o sr. general Góis Monteiro, animado do espirito de 29 de outubro, agora mais ardentemente do que nunca, está sustentando contra os remanescentes reanimados da ditadura. Remanescentes reanimados pela falsa gratidão partidária do sr. general Gaspar Dutra, envolvido em miseráveis interêsses de aproveitadores e exploradores que colocam as suas mesquinhas ambições no teto do mundo. O país deplora a incompreensão do sr. presidente da República; arreceia-se de sua fraqueza e espera que Deus faça o milagre de lhe abrir os olhos sôbre os verdadeiros deveres de sua magistratura suprema.

Recomposição Ministerial Progressiva

O Criterio Adotado Pelo Presidente Para as Substituições e os Substitutos

Estamos seguramente informados de que, na proxima remodelação ministerial, o critério adotado desde já pelo presidente Dutra e a ser posto em pratica não será o da substituição simultanea, mas o do preenchimento progressivo das vagas que se forem abrindo no Ministério.

Assim, seriam preenchidas a pasta da Justiça (a vagar-se com a saida do ministro Carlos Luz, a fim de desincompatibilizar-se para disputar o govêrno constitucional de Minas) e mais as que, por este ou aquele motivo, se vagarem. Além destas, o general Dutra disporá dos novos Ministérios que provavelmente resultarão da reforma posterior á promulgação da Constituição.

O criterio de escolha dos novos titulares não obedecerá a nenhuma discriminação partidaria, mas ao valor moral e intelectual dos escolhidos, que deverão ser homens de reconhecidos meritos em ambos os campos.

A Condenação do Instituto dos Advogados

O Instituto da Ordem dos Advogados do Brasil realizou, na noite de ontem, uma sessão, a fim de tomar conhecimento de um requerimento e de uma moção endereçados áquela entidade, respectivamente pelos srs. Bruno de Almeida Magalhães e Sobral Pinto, a respeito dos vexames sofridos por advogados na Policia.

FALA O ADVOGADO HELIO WALCACER

Aberta a sessão, pelo presidente do Instituto, dr. Targino Ribeiro, foi cedida a palavra ao advogado Helio Walcacer.

A MOÇÃO SOBRAL PINTO

Em seguida, o presidente pôs em votação o requerimento e a moção, vencendo esta por uma

(Conclue na 8ª pag.)

Informação do Ministro da Justiça

Sobre a Vice-Presidencia, a Reforma Ministerial e a Promulgação da Constituição

Tem estado bastante movimentado, nos ultimos dias, o gabinete do ministro da Justiça. Ontem por exemplo o sr. Carlos Luz ali permaneceu até cerca das 21 horas.

Ao deixar o gabinete foi procurado pelos jornalistas que queriam algumas palavras sobre o noticiario dos jornais e rumores correntes nos circulos politicos.

Atendendo prontamente aos representantes da imprensa, o sr. Carlos Luz disse, de inicio que a candidatura á vice-presidencia foi considerada questão aberta. Em vista disso os lideres do P S D se reunirão, hoje ás 11 horas, a fim de reexaminar a questão.

Nessa altura um dos jornalistas perguntou se o sr. Melo Viana manteria sua candidatura. O ministro respondeu que a pergunta deveria ser feita ao proprio Melo Viana.

Adiante-se, a seguir, as declarações do ministro do Trabalho, publicadas pelos jornais, de que o sr. Carlos Luz

(Conclui na 8ª pag.)

Decisiva a Reunião Desta Manhã da C. E. e Lideres de Bancada do PSD

Se Fôr Mantida a Candidatura Nereu Ramos, o Sr. Melo Viana Não Retirará a Sua — Questão Aberta a Decidir-se Na Assembléia — Tentativa de Pacificação do General Dutra Recusada

Conforme o DIARIO CARIOCA antecipou ontem em absoluta primeira mão, o presidente Eurico Dutra fez reabrir-se a questão da candidatura do PSD á Vice-Presidencia da Republica, tornando sem efeito o golpe do sr. Valadares que resultou na escolha intempestiva e forçada do senador Nereu Ramos.

A REUNIAO

A decisão adotada desde a vespera, em conversações preliminares e antecipada ontem por esta folha, com todos os pormenores tornou-se efetiva apenas ontem, em importante reunião politica efetuada pela manhã, no Guanabara, da qual participaram o proprio chefe do Governo, que a presidiu, o ministro da Justiça, sr Carlos Luz, o titular efetivo da pasta da Guerra, gen. Góis Monteiro, o interventor em São Paulo emb. J. C. de Macedo Soares, o presidente da Comissão Executiva do PSD, deputado Benedito Valadares, e o primeiro secretario da Assembléia Constituinte, senador Georgino Avelino, — reunião a que se seguiu um almoço intimo no palacio residencial do presidente.

TENTATIVAS DE PAZ

Durante esta reunião, o general Dutra fez grandes esforços no sentido de conciliar as alas antagonicas do partido majoritario — a que sustenta a candidatura — golpe — queremista do sr. Nereu Ramos e a que defende a primitiva escolha tacita do senador Melo Viana, — encontrando sempre, porem, da parte daquele grupo a maior intransigencia.

Declarou o presidente da Republica que não tem candidato pessoal á vice-presidencia, de vez que qualquer um dos nomes da lista quadrupla — Melo Viana, Nereu Ramos, J. C. de Macedo Soares e Góis Monteiro — é de amigo seu, em que deposita inteira confiança. Queria, porem, para resguardo da unidade partidaria fazer um apelo á transigencia reciproca, de forma a permitir uma composição unanime. Foi sugerida uma formula para o caso: ao sr. Nereu Ramos caberia o Ministério da Justiça, ao sr. Melo Viana a presidencia da Comissão de Finanças do Senado, enquanto a vice-presidencia caberia ao sr. Carlos Luz.

O atual ministro da Justiça, para dar uma prova de colaboração e boa vontade, declarou que, não obstante a certeza que tinha na vitoria eleitoral para o governo de Minas, aceitaria a solução proposta como contribuição pessoal de sua parte para a pacificação do partido. (É sabido que uma das origens do golpe queremista do sr. Benedito Valadares contra o sr. Melo Viana foi o apoio negado á candidatura Bias Fortes ao governo de Minas, que o queremismo sustenta contra a do sr. Carlos Luz, á qual se filiou o presidente da Constituinte).

O sr. Nereu Ramos, entretanto, pediu permissão para não aceitar a solução proposta, mantendo inflexivelmente sua candidatura á vice-presidencia da Republica.

NOVA ESCOLHA

Diante disto, de acordo com o pensamento do general Dutra, e em virtude das circunstancias de anormalidade de que se revestira a escolha do nome do sr. Nereu Ramos (resultante do golpe de surpresa do sr. Valadares, que convocara os membros da Comissão Executiva sem lhes dar ciencia da finalidade da reunião nem lhes permitiu consultarem suas bancadas, seus lideres da representação na Assembléia, seus diretorios estaduais) — ficou assentado que seria dada como nula a referida escolha, sem efeito as decisões tomadas na reunião do golpe Valadares e marcada outra reunião para hoje ás 11 horas quando deverá fazer-se outra escolha.

COORDENAÇÃO

Distinguirá a reunião de hoje da de dias atrás o conhecimento geral de seu objetivo e mais a circunstancia de nela não tomarem parte apenas os componentes da Comissão Executiva do PSD, mas ainda, além deles, os lideres das bancadas estaduais do partido na Constituinte, de vez que a eleição será feita pelo voto da Assembléia.

Por isto, é intensa a coordenação politica nas esferas dirigentes do PSD e nas respectivas bancadas, acentuando-se a disputa entre as duas alas.

COMUNICAÇÃO A UDN E AO SR. MELO VIANA

O sr. Benedito Valadares recebeu do presidente Dutra ordens, durante a reunião, de comunicar a lider da UDN, sr. Otavio Mangabeira, o resultado da mesma e mais que, após a escolha a proceder-se esta manhã, lhe seria dada noticia da candidatura adotada a fim de obter a definição da UDN em face da mesma. [illegible] ando, porém mau desempenho do recado, o sr. Valadares limitou-se a participar ao sr. Mangabeira que o PSD se reuniria hoje ás 11 horas a fim de re-examinar a questão da vice-presidencia da Republica.

Outro ponto adotado pelo general Dutra na reunião do Guanabara: de tudo seria dada previa ciencia ao sr. Melo Viana e a escolha adotada na sessão desta manhã somente se tornaria questão fechada do partido se assim previamente entendesse o presidente da Constituinte.

REAGE O SR. MELO VIANA

Consultado a respeito, sabemos de fonte autorizada que o sr. Melo Viana comunicou a quem de direito que o seu es-

(Conclui na 8ª pag.)

CONCLUIDA A ELABORAÇÃO DA NOVA CARTA CONSTITUCIONAL

Ultima Emenda: Honras de Marechal ao General Mascarenhas — Reaberta a Questão da Efetivação dos Interinos — Anistia Para Civis e Militares — Isenção de Impostos Para Jornalistas — As Questões de Limites Inter-Estaduais

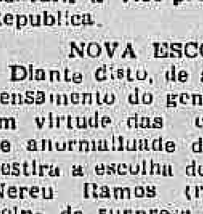

Terminou, ontem, os seus trabalhos a Grande Comissão Constitucional. Com a aprovação da ultima emenda concedendo honras de Marechal do Exercito brasileiro ao general Mascarenhas de Morais o sr. Prado Kelly na presidencia da reunião, em substituição ao senador Nereu Ramos, deu por encerrada a tarefa da Comissão, ás 17 horas e meia.

Desta forma, hoje mesmo descerá para plenario o capitulo das "Disposições Transitorias", o ultimo que falta para promulgação da nova Carta Magna.

Em que pese, no entanto, o esforço despendido pelos constituintes no sentido de que a Constituição fosse promulgada na data da Independencia do Brasil essa aspiração não se concretizará; mesmo que o plenario vote hoje todos os dispositivos "transitorios" os tres a quatro dias necessarios para o trabalho de revisão gramatical (a cargo do filologo Sá Nunes) impedirão que a promulgação se faça a 7 de setembro, como era do desejo de todos.

EFETIVAÇÃO DE INTERINOS

A questão mais importante dos trabalhos de elaboração constitucional se relacionou com a decisão, tomada na vespera pela Comissão efetivando todos os funcionarios publicos interinos com mais de cinco anos de serviço efetivo.

A mesa da grande comissão foi procurada por um grupo de interessados que fez ver aos constituintes a injustiça da deliberação. Conforme comprovaram, o dispositivo constitucional vinha ferir de frente o direito adquirido por muitos candidatos já aprovados em concurso para ingresso no serviço publico á espera sòmente do decreto de nomeação. Acrescendo a circunstancia de que muitos dos beneficiados interinos foram reprovados naqueles mesmos concursos, houve por bem a Comissão Constitucional decidir no sentido de alertar o plenario quando for reaberta a questão.

ANISTIA

Outra importante medida aprovada no capitulo das "Disposições Transitorias" foi a que disse respeito á anistia concedida aos militares e funcionarios civis por crime politicos.

Eis o texto do artigo:

Art.... — Ficam abolidas todas as restrições ainda subsistentes, das anistias concedidas até a data desta Constituição a todos quantos hajam cometido crimes politicos exceto no que respeita a vencimentos atrasados, indenizações ou outras vantagens pecuniarias.

Paragrafo primeiro — Os militares e funcionarios civis da União dos Estados e do Distrito Federal, ficarão agregados

(Conclue na 8ª pag.)

BOA VIZINHANÇA NAVAL

Guardas-Marinha brasileiros, em cruzeiro a bordo do navio-escola "Almirante Saldanha", confraternizam com seus colegas americanos, da escola naval de Anapolis, á qual visitam, confrontando seus uniformes Da esquerda para a direita: Gordon M. Hogg Jr., de Los Angeles, Carlos Alberto Barcelar, Russel H. Christian de Chicago, e Amaury Campos. (Foto ACME-DC, via aerea)

O Brasil Pleiteia a Suspensão das Restrições do "Navicert"

Boletim do Mundo

OS SOVIETICOS E A UNRRA

FIORELLO La Guardia fez ontem uma declaração de grande importancia para todos aqueles que se interessam pela dificil situação alimentar em que se encontra o mundo presentemente. Falando á Organização Agricola e Alimentar, em Copenhague, de volta de sua viagem a URSS, disse que é um verdadeiro paradoxo o fato do mundo inteiro se entrar á execução de um programa destinado a distribuir por todos os povos cotas razoaveis de cereais, enquanto a União Sovietica permanece como a unica nação produtora de alimentos a "tirar partido da situação". A declaração de La Guardia se reveste da maior importancia porque há muita gente no mundo que pensa que a Russia é um dos paises que mais produtos tem fornecido a UNRRA. A verdade, entretanto, é outra, bem outra, como agora fica demonstrado. Os sovieticos, apesar de se dizerem os unicos defensores da classe pobre, do trabalhador, de ficarem mecanicamente a clamar contra a fome como fazem os comunistas de todas as partes da terra, são, entretanto, os que mais incompreensivelmente se negam a uma colaboração com a UNRRA, que se propõe e está resolvendo o dificil problema. Daí se conclui que a fome, para os sovieticos, não é mais do que uma arma politica que eles desejam, no fundo, que permaneça.

JUDEUS PARA O BRASIL

O general Joseph Mac Narney, governador militar do territorio alemão ocupado pelos americanos, falando em Francfort, disse, entre outras coisas, que os judeus da Europa Oriental serão dispersados por varios paises do continente, e que o Brasil comunicou que, mais tarde, poderá receber de mil a dois mil judeus por mês. Não somos racistas, nem temos nada a opor contra o povo de Israel. A verdade, porem, é que a imigração judia nenhuma vantagem poderá trazer para a economia brasileira. O judeu jamais se conformou em empregar a sua força de trabalho nas fontes de produção. Ficará, mesmo contrariando leis severas, se elas existirem, dentro da cidade, explorando, sempre como intermediario, o comercio, longe da verdadeira produção que nos pode ser util.

JUSTA TRANSFERENCIA

O sr. Vyshinsky, delegado sovietico na Conferencia da Paz, propôs ontem em tôrno que a Assembleia das Nações Unidas ao inves de se reunir no proximo dia 23 de setembro, conforme está marcado, fosse transferida para o mês de novembro. A oposição á proposta de Vyshinsky é enorme e provavelmente a mesma não terá aprovação. Entretanto, não poderia haver nada melhor para o momento politico internacional. Os problemas que estão sendo e os que vão ser ainda discutidos na Conferencia da Paz, são bastante complicados e bastam para alimentar uma atmosfera belicosa sobre a tranquilidade do mundo. A reunião da Assembleia da ONU, sendo realizada agora, só poderia, com os seus problemas não menos complicados, agravar a situação e abrir caminho mais rapido para a nova conflagração, que já é tida como inevitavel.

AJAX

A RÚSSIA ACUSADA POR FIORELLA LA GUARDIA

NEGADO O FORNECIMENTO DE ALIMENTOS AOS PAISES NECESSITADOS

Fiorela La Guardia

COPENHAGUE, 5 (U. P.) — O diretor da U. N. R. R. A., sr. Fiorello La Guardia, declarou hoje á Organização Agricola e Alimentar que tanto a União Sovietica como a Argentina deveriam ingressar como membros daquela entidade. A proposito, o sr. La Guardia disse textualmente: "Eu duvido que o governo soviético tenha compreendido totalmente a importancia do trabalho que aqui se realiza". Acrescentou que seria um paradoxo se o resto do mundo se atirasse á execução de um programa destinado a distribuir por todos os povos cotas razoaveis da produção mundial, enquanto que a União Sovietica permaneceria como a unica nação produtora de alimentos a "tirar proveito da situação".

O sr. La Guardia agradeceu ainda a Argentina pelo trigo que fora entregue á U. N. R. R. A. num momento verdadeiramente critico e disse que aquele país não seria apenas representado por simples observadores, já que se reclamava toda a sua cooperação possivel.

La Guardia sugeriu tambem que a Ucrania deveria participar da organização e advogou a fixação dos preços dos abastecimentos alimentares, lembrando os esforços de Roosevelt para criar uma paridade entre os trabalhadores industriais e os fazendeiros. A esse respeito acrescentou: "Quando os nossos fazendeiros nos Estados Unidos desejam algo eles hoje já o obtem".

Atacando a especulação com os cereais declarou: "Estais tratando com os povos do mundo e não podeis enganá-los novamente."

Aquisição de Mudas de Arvores Frutiferas Em Deodoro

Segundo informa o Ministério da Agricultura, a Estação Experimental em Deodoro, no Distrito Federal, só distribue mudas de arvores frutiferas a lavradores registrados no Serviço de Estatistica da Produção, mediante requerimentos devidamente legalizados, com uma estampilha federal de três cruzeiros e um selo de Educação e Saude de quarenta centavos.

O requerente deverá citar o numero do seu registro no Ministério da Agricultura, sem o que não será atendido. Os fretes das mudas correrá por conta do Ministério. Cada agricultor só poderá adquirir, anualmente a quantidade maxima de 1.000 plantas, sendo 500 o máximo de cada variedade.

Os requerimentos são atendidos pela ordem de entrada e deverão ser enviados a partir do primeiro de janeiro. O prazo para recebimento dos pedidos de mudas termina em 31 de julho. A epoca de distribuição começa em primeiro de julho e termina em 31 de outubro. Os pedidos não prevalecem de um ano para outro.

A remessa de dinheiro, para aquisição de mudas, deverá ser feita por meio de vale-postal endereçado ao Chefe da Estação Experimental em Deodoro e para a Agencia local do Correio. A Estação não aceita pagamentos antecipados, devendo o interessado aguardar a respectiva comunicação.

A tabela de preços em vigor é a seguinte, por unidade: plantas diversas — abacateiro Cr$ 0,75; abacateiros enxertados (quantidade máxima 5 enxertos), 2,50; abieiro, 0,75; cajueiro, 0,75; fruteiras de conde, 0,25; mangueiras enxertadas (quantidade maxima 5 enxertos), 2,50; mangueiras pé franco, 0,75; laranjeiras (enxerto) — Baia Cabula, 1,00; Baianinha, 1,00; Barão, 1,00; Lima, 1,00; Lisa, 0,75; Pera, 0,75; Rosa, 1,00; Seleta, 1,00; Limeiras (enxerto) — Persia — 1,00; Limoeiros (enxerto) — Eureca, 1,00; Verdadeiro, 1,00; Pomeleiros (enxerto) — Grape fruit, 1,00; Tangerineiras (enxerto) — Dancy, 1,00; Comum, 1,00

JOÃO NEVES RECLAMARA EM LONDRES

PARIS, 5 (Por Herbert King, correspondente da United Press) — O Brasil pleiteará a suspensão das restrições do "navicert" sobre as suas exportações, quando o ministro do Exterior João Neves da Fontoura visitar Londres, durante quatro dias, em fins da proxima semana — conforme revelou uma fonte diplomatica autorizada.

O informante declarou que o sistema do "navicert" embaraçou o comercio brasileiro com varios paises, principalmente a Espanha, Portugal e Italia. A possibilidade de se conseguir a suspensão dessas restrições ocupa lugar de importancia no plano brasileiro de liquidação do saldo em esterlinos do Brasil. Se o sr. João Neves alcançar acordos satisfatorios sobre os dois problemas economicos, a sua visita a Londres excederá de importancia a participação brasileira na Conferencia da Paz — segundo a mesma fonte.

Acrescentou que o papel do Brasil na Conferencia da Paz comporta responsabilidades internacionais. Os resultados do conclave terão efeito apenas indireto sobre o Brasil, enquanto a visita a Londres interessa diretamente a economia brasileira.

Disse o informante que a Grã-Bretanha dá grande importancia á missão do chanceler. O embaixador britanico no Brasil St. Clair Gainer, chegou recentemente a Londres procedente do Rio de Janeiro, para tratar dos assuntos que interessam ao sr. João Neves. Saint-Clair Gainer é esperado dentro de poucos dias em Paris para conferenciar com o ministro do Exterior brasileiro e discutir detalhes da sua visita.

Os delegados brasileiros á Conferencia da Paz foram desencorajados hoje pela categorica rejeição sovietica da sua sugestão no sentido de que o problema de Trieste fique para ser resolvido mais tarde. O delegado do sovietico Andrei Vishinsky dedicou apenas três curtas sentenças á emenda brasileira, em seu discurso de cinquenta minutos pronunciado perante a Comissão Politica para a Italia. Sem se referir aos autores da emenda, disse que era perigosa e devia ser rejeitada.

Os brasileiros não ficaram satisfeitos com a critica de Vishinsky, porque o representante sovietico não explicou por que acha perigosa a emenda. Acreditam que uma decisão no momento não poderá ser satisfatoria e representara um perigo maior do que aguardar algum tempo, para que seja devidamente estudada a solução do pior problema da Conferencia da Paz.

Não há indicio de quando serão submetidas a votação as duas emendas brasileiras, uma sobre a demarcação e a outra, instando pelo adiamento da solução referente a Trieste. Talvez a votação seja realizada no sábado ou nos principios da proxima semana.

Fontes fidedignas declararam que os delegados brasileiros antecipam total oposição do "Big Four". Duvida-se de que os brasileiros venham a fazer novo esforço para convencer os outros delegados da conveniencia do adiamento, porque, conforme acreditam, seria inutil.

Está em maré vazante a atividade da Conferencia, hoje, enquanto as atividades latino-americanas se acham paralisadas. O Mexico ainda aguarda o veredicto do sub-comité de reparações, encarregado de estudar as suas reclamações contra a Italia. Por outro lado, Cuba abandonou a campanha para obter participação na Conferencia, por causa da incapacidade das potencias medias e pequenas em fazer contribuições reais ao conclave e porque os trabalhos já vão muito adiantados para o participante atrasado.

O MUNDO

RECEBERÁ O BRASIL DOIS MIL JUDEUS POR MÊS

DECLARA O GOVERNADOR MILITAR NORTE-AMERICANO NA ALEMANHA

General Macnarney

FRANKFURT 5 — (De Ronald Clark correspondente da United Press — O general Joseph McNarney, governador militar norte-americano, declarou em entrevista á imprensa que está "otimista" quanto ao futuro da Alemanha como membro da "familia de nações", mas admitiu que o progresso politico, neste pais como um todo, tem sido nulo.

Numa revista em que traçou o quadro das realizações durante a ocupação, disse que "os soldados americanos na zona de ocupação tornam-se rapidamente soldados dos quais os Estados Unidos podem se orgulhar". Mas, o quadro total alemão tem apresentado "pouco progresso. O progresso politico, para a Alemanha, é nulo".

McNarney se recusou a comentar o discurso que Byrnes pronunciará amanhã, dizendo apenas que o seu proposito é "esclarecer e elaborar a politica alemã". Declarou que a desmilitarização fisica da zona acha-se quase completada mas que as entregas de reparações se encontram atrasadas, por causa das fronteiras alemãs não delimitadas. As agencias governamentais alemãs — disse — estão destinadas a "realizar um trabalho honesto e eficiente".

Acrescentou que a desnazificação está "para todos os fins e propositos completada". O progresso na restauração da lei e da ordem está dentro dos planos, enquanto os ataques alemães contra americanos são "surpreendentemente reduzidos".

Quanto ao problema dos judeus, declarou McNarney que os israelitas da Europa Oriental ficarão temporariamente dispersados por várias nações do continente, inclusive a França, Belgica e Italia, enquanto o Brasil comunicou que, mais tarde, poderá receber de mil a dois mil judeus por mês.

A GRÉCIA VÍTIMA DUMA GUERRA DE NERVOS DOS SATÉLITES DO EIXO

AFIRMAÇÕES DO DELEGADO GREGO DENDRAMIS NO CONSELHO DA ONU

LAKE SUCCESS, 5 (De Robert Manning, da United Press) — O delegado grego Vassili Dendramis afirmou hoje, perante o Conselho de Segurança das Nações Unidas, que seu pais está sendo vitima duma guerra de nervos movida pelos satelites do Eixo. Respondendo ás acusações ucranianas de que a Grecia e a Grã-Bretanha estariam ameaçando a paz nos Balcãs, Dendramis afirmou que eram outros os paises que constituiam tal perigo. O porta-voz helenico dirigiu seus ataques mais violentos contra a Albania e a Bulgaria, acusando a primeira dessas nações de estar se dedicando a manobras belicas contra a Grecia. Afirmou tambem que engenheiros sovieticos construiram uma rodovia na Iugoslavia dirigida para a fronteira grega.

Desmentiu que a Grecia estivesse perseguindo seus cidadãos ou as minorias eslavas na Macedonia, e sustentou que as eleições gregas foram absolutamente honestas, imparciais e livres de desordens. Afirmou ainda que a Grecia era campeã da paz e democracia nos Balcãs, acrescentando: — "Por tradição, a Grecia é moderada". Os elementos contrarios ao governo de Atenas foram qualificados pelo sr. Dendramis de "anarquistas", que ainda não lavaram as mãos do sangue derramado durante a guerra civil de dezembro ultimo.

Mais adiante, Dendramis sustentou que as acusações contra a Grecia eram inoportunas, depois dos elogios que Moscou fez áquele pais pela sua resistencia durante a guerra. E acrescentou: "Justifica-se pois que o povo helenico sinta certo nojo". Acusou ainda a Russia de ter apoiado os vizinhos da Grecia, e iniciado uma "guerra de nervos".

O pedido da Grecia para que lhe fosse entregue o Epiro Setentrional e retificada sua fronteira com a Bulgaria, afirmou Dendramis, não constituia uma ameaça á paz, mas era "de elementar justiça". A Grecia sempre esperara justiça das grandes potencias, e nunca lhe ocorrera alterar a paz. Sentia pois uma amargura muito natural, diante das suspeitas de que seu pais pudesse constituir um foco de agitação nos Balcãs.

A Grecia não podia ameaçar seus vizinhos, porque seu exercito estava em reorganização. Pelo contrario, a Bulgaria tinha um exercito de 150 000 homens, a Iugoslavia de 300 000, e a Albania de "dezenas de milhares". — "A historia da Albania mostra que esta sempre foi instrumento do imperialismo de outros paises", afirmou Dendramis, acrescentando que a mesma Albania, que antes apoiará a Italia fascista, apoia agora a Russia.

A acusação da Ucrania contra a Grã-Bretanha foi qualificada pelo delegado grego de "absurda, imaginaria e desvirtuada". As tropas britanicas encontravam-se na Grecia a pedido dos gregos, e os britanicos não tinham favorecido uma das partes contra a outra. Essas tropas davam aos gregos uma sensação de segurança, e sua presença continuava sendo indispensavel.

Disse ainda Dendramis que a Grecia se opõe á discussão dos seus assuntos internos pelas Nações Unidas, pois isso significaria uma intervenção nos mesmos.

Leu em seguida a declaração do sub secretario das Relações Exteriores britanico, Hector McNeil, refutando acusações de membros do Parlamento Britanico sobre atrocidades na Grecia.

Dendramis elogiou tambem o plebiscito, que qualificou de absolutamente honesto, e reiterou que não tinham ocorrido irregularidades nem desordens. Depois, anunciou que apresentára ás Nações Unidas, uma lista dos incidentes na fronteira grego-albanesa, e acusou os albaneses de provocarem os gregos. Só a "disciplina de ferro" das tropas gregas evitára que esses incidentes se ampliassem. E acrescentou que ha poucos dias, um avião não identificado "com um circulo vermelho na cauda" penetrou quase cinco quilometros pela Grecia a dentro.

Tambem o delegado britanico sir Alexander Cadogan censurou acremente as acusações da Ucrania contra a presença dos britanicos na Grecia, dizendo que faziam parte da incessante campanha de propaganda russa contra a Comunhão das Nações Britanicas. Essas acusações não passavam dum resumo das malogradas tentativas sovieticas de fazer julgar a Grã-Bretanha, em principios deste ano.

Sustentou Cadogan que Manuilsky não fizera nenhuma alegação séria, durante seus 150 minutos de ataques á monarquia grega e á politica britanica de manter tropas na Grecia.

Acrescentou que o Conselho de Segurança não podia intervir nos assuntos internos da Grecia, e afirmou ainda que não se haviam apresentado provas ao Conselho, para apoiar a acusação de que as tropas britanicas na Grecia ameaçavam a paz dos Balcãs.

Afirmou mais o delegado britanico que a Grecia nunca estará livre de temores, enquanto ficar exposta a incessantes ataques pela imprensa e pelo radio dos seus vizinhos setentrionais bem como de Moscou. Insinuou tambem que a Russia estimulava os paises ex-inimigos a formularem reclamações territoriais sem qualquer base contra a Grecia.

Finalmente, Cadogan observou que a situação na Grecia não era tão má quanto a de outros paises, ainda não sujeitos a investigações pelo Conselho de Segurança. E acrescentou que seria melhor ainda, se a Grecia não estivesse sujeita á pressão da propaganda comunista dentro do seu territorio e sobre as fronteiras.

EXPOSIÇÃO DE BYRNES DENTRO DA ALEMANHA

IMPORTANTES DECLARAÇÕES SOBRE A POLITICA AMERICANA NO REICH

A BORDO DO TREM ESPECIAL DO SECRETARIO BYRNES A CAMINHO DE STUTTART ALEMANHA, 5 (U. P.) — Fontes bem informadas manifestaram esta noite, que o sr. Byrnes, ao pronunciar seu discurso amanhã em Suttigart, fará uma das mais importantes exposições da politica norte-americana na Europa, o que ainda não foi feito desde o fim da guerra.

O Secretario de Estado dos Estados Unidos iniciará sua alocução ás 13 horas, perante um grande numero de [illegible] alemães. Pessoas chegadas ao sr. Byrnes dizem que ele exporá claramente a politica norte-americana sobre os problemas europeus, em termos gerais. Ademais, espera-se que o Secretário de Estado desminta peremptoriamente os rumores reperticados [illegible] difundidos, segundo os quais os Estados Unidos começam a considerar a ocupação da Alemanha uma tarefa tediosa, e que reafirmará o proposito estadunidense de cumprir todas as suas obrigações, durante todo o tempo necessario para converter a Alemanha num membro pacifico da comunidade das nações.

As referidas fontes declararam que Byrnes talvez, aludirá aos seguintes temas:

1 — O posição norte-americana de discutir, detalhadamente, a politica [illegible] da Alemanha ante o Conselho de Chanceleres dos "quatro grandes".

2 — A posição norte-americana de que a formula traçada durante a Conferencia de Potsdam é viavel.

3 — A questão da fronteira ocidental da Alemanha, particularmente a zona industrial do Ruhr, que a França deseja separar da administração central da Alemanha.

A bordo do trem, Byrnes fez revisão de ultima hora em seu discurso com os membros de sua comitiva formada pelos senadores Tom Connally e Arthur Vandenberg, o assessor do Departamento de Estado Benjamin Cohen e o diretor dos assuntos europeus do citado Departamento, Mathews.

O trem recolherá o general Joseph McNarray, Supremo Comandante Norte-Americano na Alemanha, em Francfort.

Fazem parte ainda da comitiva de Byrnes os principais assessores do Govêrno Militar Norte Americano coronel Charles Bonesteel, capitão de fragata Albert Vermont e a secretaria particular do Secretario de Estado, senhorinha Cassie Connor.

Esta é a primeira visita que Byrnes faz a Alemanha, opinando-se que a mesma será decisiva para o problema alemão.

Em Visita a São Paulo o Embaixador da China

A fim de visitar São Paulo, seguiu ontem, pelo avião da linha paulistana da Panair do Brasil, o dr. Chen Tien Koo, embaixador da China no Brasil, posto em que substituiu o dr. Chen Chieh. O diplomata chinês é uma figura de relevo na vida do seu pais, onde os intelectuais formam a classe mais elevada da população. Atuou como secretario do dr. Sun Yat-Sen, fundador da Republica Chinesa, em 1912. Ex-prefeito de Cantão e ministro da Industria, foi membro do conselho executivo do governo do marechal Chan Kai Shek e, posteriormente, ministro no Mexico.

Realizou Entendimentos Para o Intercambio Comercial Brasil-México

Partiu ontem, para o Recife pelo avião da linha pernambucana da Panair do Brasil, o sr. Luis Garcia Aguirre enviado especial da Secretaria das Finanças do México, que acaba de levar a efeito gestões relacionadas com o desenvolvimento do intercambio comercial entre o Brasil e o seu país. Da capital de Pernambuco, o funcionario mexicano seguirá para a América do Norte, na próxima semana.

A Construção da Adutora de Ribeirão das Lages

DECRETADA PELO PREFEITO A EMISSÃO DE APOLICES PARA O FINANCIAMENTO

Devidamente autorizado pelo presidente da Republica o prefeito Hildebrando de Góis baixou decreto ontem, determinando a emissão de apolices no valor de Cr$ .... 231 000 000,00 no valor de Cr$ 1 000,00 cada uma, a juros de 8 % ao ano.

A emissão em apreço, conforme os dispositivos do decreto, se destina ao financiamento necessario á execução das obras de duplicação da linha adutora de Ribeirão das Lages.

INSTANTANEOS DE UMA VIAGEM MARAVILHOSA AO NOSSO ORGANISMO

...E OS MOVIMENTOS MAIS ESSENCIAIS E MAIS FAMILIARES SÃO IMPEDIDOS PELAS "AGULHAS ÚRICAS"!

A faculdade que têm os reumáticos de prever as variações do tempo deve-se a que, com o frio e a umidade, os músculos e os tecidos tornam-se mais sensíveis, agravando-se as dores nos joelhos e outras articulações. Essas dores provêm da aglomeração de *agulhas úricas* — resíduos cristalizados de ácido úrico — que circulam através do sangue e vão depositar-se nas juntas, onde encontram um terreno favorável, tornando difíceis e penosos os movimentos mais naturais. Mas tudo isso desaparece com o uso do URODONAL, que combate o reumatismo, e elimina rapidamente as dores articulares e nevrálgicas, porque o URODONAL contém os 10 maiores dissolventes do ácido úrico. Estimulando os rins e o fígado, o URODONAL realiza uma perfeita limpeza do organismo *de cima para baixo*. Significa porisso uma garantia contra os malefícios da temperatura inconstante no organismo dos artríticos.

NO INVERNO, CONCENTRADO EM POUCA AGUA É *duas vezes* MAIS EFICIENTE

...OME URODONAL E VIVA CONTENTE...!

BRASIL — SAPUCAIA DO FERRO VELHO DA INDÚSTRIA INGLESA

A CONSTITUINTE

APROVADO O TEXTO DA CONSTITUIÇÃO

Concluido, Tambem, o Trabalho da Comissão dos 37, Nas "Disposições Transitorias" — O Trabalho de Redação Está Bastante Adiantado, Sob Orientação do Prof. Sá Nunes

Estão concluidos os trabalhos de elaboração da Constituição. Na tarde de ontem, foram votadas as ultimas emendas ás "Disposições Gerais". Isto no plenario, enquanto, lá em cima, eram concluidas as discussões em torno das "Disposições Transitorias". E, o sr. Nereu Ramos, ao responder a duas questões levantadas pelo sr. Rui Santos, esclareceu ao plenario que estavam concluidos esses trabalhos e fez o elogio da atuação do sr. Prado Kelly que muito o auxiliou nos trabalhos de direção da Comissão dos 37. Comunicou, ainda á Casa, que hoje serão entregues á Mesa a redação das "Disposições Transitorias" para a publicação e que contara os serviços do professor Sá Nunes para a melhor redação do texto da Constituição do Brasil, de 1946.

Como sempre, o sr. Melo Viana não dirigiu os trabalhos da votação. Coube ao sr. Berto Condé proceder á apuração, tendo melhorado consideravelmente a direção desses trabalhos, muito embora pouco se entenda a voz de s. excia. ao microfone.

A REFORMA DA CONSTITUIÇÃO

A primeira emenda a ser destacada e a de maior monta foi ao artigo 212, de autoria do sr. Gustvo Capanema O sr. Carlos Prestes, em "questão de ordem", solicitou o destaque de tres expressões para aproveitar trechos da emenda do sr. Raul Pila a esse mesmo artigo. Na votação, no entanto, foi aprovada, totalmente, por grande maioria, a emenda de autoria do sr. Gustavo Capanema, assim redigida:

"Art. 212 — A Constituição poderá ser reformada, mediante emenda constitucional.

Paragrafo 1º — Considera-se proposta a emenda se fôr apresentada pela quarta parte pelo menos dos membros da Camara dos Deputados ou do Senado Federal, ou mais da metade das assembléias legislativas dos Estados, no decurso de dois anos, manifestando-se cada uma delas pela maioria dos seus membros.

Paragrafo 2º — Dar-se-á por aceita a emenda se fôr aprovada em duas discussões legislativas ordinarias consecutivas.

Paragrafo 3º — Se a emenda obtiver, numa das Camaras, em duas discussões, o voto de dois terços dos seus membros, será logo submetida a outra. Sendo nesta aprovada pelo mesmo tramite e mesma maioria, dar-se-á por aceita.

Paragrafo 4º — Aceita a emenda, será promulgada pelo presidente das duas Camaras. A formula da promulgação é a seguinte: "Fazemos saber que o Congresso Nacional estatuiu, e nós promulgamos, a seguinte emenda constitucional":

Paragrafo 5º — Depois de publicada, cada emenda, com o respectivo numero de ordem, anexar-se-á ao texto da Constituição".

Paragrafo 6º — Não se procederá a reforma da Constituição na vigencia do estado de sitio".

UMA EMENDA PROFILATICA

O sr. Carlos Lima tinha proposto uma emenda, que seria mais um artigo a ser incluido no Titulo IX, assim redigido:

"O presidente e o vice-presidente e outros funcionarios que a lei determinar, enviarão ao Supremo Tribunal Federal antes de tomar posse, a relação dos bens que possuir".

O sr. Costa Neto como relator geral, foi contrario a essa emenda que, na votação, não logrou aprovação.

EMENDAS REJEITADAS

Há uma serie de emendas anunciadas, todas rejeitadas na votação. Uma é de autoria do sr. Carlos Marighela de supressão ao artigo 102, isto é, contra a representação junto á Santa Sé; outra do sr. João Botelho que pretende um plano nacional para construção e locação de casas; e, mais outra, do sr. Lameira Bittencourt, cujo destaque foi solicitado pelo sr. Carlo Cardoso e defendida pelo sr. Vieira de Melo.

ISENTOS DOS IMPOSTOS

A favor dos jornalistas e escritores a Assembléia ontem aprovou a emenda de autoria do sr. Luiz Viana, assim redigida: "Nenhum imposto gravará diretamente o salario e os direitos autorais de jornalistas, escritores e professores".

A propria Comissão dos 37 na palavra do sr. Paulo Sarazate, foi a favor da emenda.

Anteriormente, o sr. Adroaldo Mesquita obtivera a aprovação para a sua emenda de destaque para supressão das expressões "quando se arguir a inconstitucionalidade da lei que decretar ou prorrogar o estado de sitio" na letra h, do numero 1, do artigo 101, em face do artigo 208 das Disposições Gerais".

NOVO DEPUTADO E CRIADO O CONSELHO

Após a votação da emenda do sr. Luiz Viana tomou posse o novo deputado do PSD, por São Paulo, sr. Batista Ferreira, na vaga decorrida com o falecimento do sr. Lopes Ferraz.

O sr. Jose Augusto foi a tribuna para defender a emenda do sr. Daniel Faraco a favor da Criação do Conselho Nacional de Economia, que foi combatido pelo sr. Lino Machado em nome da Comissão Constitucional, que a taxa de ditatorial. A emenda, redigida da seguinte maneira:

"Ao Conselho Nacional de Economia, composto de cidadãos de reconhecida competencia nomeados pelo presidente da Republica com a aprovação do Senado, incumbe estudar, de forma permanente e organizada a vida economica do país, sugerindo as medidas necessarias a mantê-la em ordem e estimular-lhe o progresso.

A lei que disporá sôbre a organização do Conselho Nacional de Economia, obteve completa aprovação da Assembleia.

Levantaram-se varias "questões de ordem", interrogando-se á Mesa sobre o deferimento ou não de varios pedidos de destaques. Mas, o sr. Berto Condé informa que nada mais tem sobre a mesa para votar.

EXPLICAÇÕES DO SR. NEREU RAMOS

O sr. Rui Santos, udenista da Baía, quer saber da Comissão Constitucional, na pessoa de seu presidente, sr. Nereu Ramos, duas coisas, que mais tarde passam a três: primeiro, em que pé se achavam as discussões das Disposições Transitorias; segundo, a redação do vencido, do texto da Constituição. Mais tarde, quer saber se se pode dispensar o interstício regimental.

Esclarecendo, o sr. Nereu Ramos pronuncia um novo "speech", reafirmando as declarações que fizera na Comissão dos 37 pela manhã. Elogia, com entusiasmo, o trabalho desenvolvido pelo sr. Prado Kelly e afirma que contrataria os serviços do filologo Sá Nunes para redigir a Constituição. Nesse momento é aparteado pelo sr. Rui de Almeida que afirma não haver precisão de gente de fora para tal trabalho, pois, naquela Assembléia há pessoas com competencia para tanto. O sr. Nereu Ramos prossegue, afirmando que a redação do vencido acha-se bem adiantada, dependendo quase que, apenas, da marcha da votação das "Disposições Gerais". Informa também, em resposta ao aparte do deputado trabalhista, que dentro do prazo regimental, haverá três sessões para se discutir as emendas de redação.

OS PRIMEIROS ORADORES

Os dois primeiros oradores da tarde de ontem foram para retificar. O primeiro foi o sr. Hector Duarte que veio esclarecer que a emenda dada como sua autoria na vespera, é do sr. Leandro Novais. O segundo, o sr. Manoel Novais veio reivindicar para si o que é justo, a autoria de uma emenda dada como sendo do sr. Clemente Mariani.

Outros oradores que ocuparam a tribuna ontem: Lino Machado, que veio falar sobre uma emenda, obtendo do sr. Nereu Viana, que presidia a sessão, a reconsideração do despacho com apoio de [illegible]; o sr. Batista Neto que [illegible] assuntos de [illegible] presos politicos; o sr. Barreto Pinto que [illegible] o general Scarcela Portela porque, afirmava, a dona Nini Miranda, [illegible] uma oitenta [illegible] requerimento e ainda não respondido; o sr. Nestor Duarte que divulgou sobre o aproveitamento do vale do São Francisco; o sr. Juraci Magalhães que falou de um telegrama sobre o sr. Osvaldo Lima publicado no jornal do sr. Agamemnon Magalhães; o sr. Luiz Viana que pronunciou um discurso sobre importação de maquinas obsoletas para a industria de São Paulo; e, por fim, o sr. Osvaldo Lins para esclarecer a historia do telegrama do sr. Etelvino Lins publicado no jornal do sr. Agamemnon.

A SESSÃO DE HOJE

A sessão de hoje está marcada para ás 14 horas, devendo ser discutida materia das "Disposições Transitorias", que cujo texto será entregue á Mesa para impressão e distribuição.

Autorizada a Aquisição de 300 Mil Libras de Maquinas Obsoletas Recondicionadas — Grave Denuncia Apresentada á Constituinte Pelo Deputado Viana Filho

O deputado Luiz Viana Filho pronunciou ontem breve discurso na Constituinte, no qual fez uma grave denuncia: apesar de todas as proibições oficiais, são concedidas, em caráter de exceção, licenças para a importação de maquinaria obsoleta recondicionada para a nossa industria.

A DENUNCIA

Reproduzimos a seguir o discurso do representante baiano.

Luiz Viana — Sr. presidente, há dias, juntamente com outros companheiros desta Casa, tive oportunidade de enviar á Mesa requerimento pedindo informação ao Poder Executivo sôbre se era verdade que fôra dada autorização para importação de máquinas velhas, recondicionadas, destinadas á industria textil de São Paulo.

Pois bem, sr. presidente. Já hoje, embora ainda não tenham chegado as informações solicitadas ao Poder Executivo, desejo adiantar á Assembléia que, contrariando toda a politica economica que até agora vinha sendo seguida, acaba a Carteira de Exportação e Importação do Banco do Brasil de determinar ao Consulado brasileiro em Londres que permita o embarque de centenas de milhares de libras em máquinas imprestáveis, obsoletas, maquinas que de modo algum podem atender aos interesses da industria brasileira, maquinas que, na realidade, já não servem para a Inglaterra e por isso, se pretende vender ao Brasil. Como se o Brasil pudesse ser transformado, nesta hora, na sapucaia do ferro velho das industrias da Inglaterra, ou de qualquer outro país. Posso adiantar a esta Assembléia que o negocio de que se trata é uma importação para a fabrica de tecelagem Lutfala, emprêsa de propriedade de alguns sirios de S. Paulo.

Gabriel Passos — V. Ex. faz bem em dizer que é um negocio porque quem tiver o verdadeiro espirito industrial nunca fará uma coisa dessas, terá amor á industria. São negociantes apenas ávidos de lucros, que não se importam de empregá-los na industria brasileira e que futuramente o farão no mercado estrangeiro.

DADOS CONCRETOS

O SR. LUIZ VIANA — Uma comissão tecnica americana, que aqui esteve em 1942, no relatorio então apresentado, declarou que a industria textil no Brasil precisava ser reequipada numa proporção de 100 por cento. Pois bem, sr. presidente, contrariando a portaria 259, do proprio ministro da Fazenda, acaba de ser dada autorização para a firma S. Dodd e Sons, a fim de que possa mandar vir para o Brasil, para a firma Lutfala, cerca de 300.000 libras de maquinas velhas recondicionadas. Isto quando os maiores organismos técnicos na especie, o Sindicato de Tecelagem de S. Paulo, a Federação das Industrias de S. Paulo já tiveram oportunidade por oficios, documentos, que tenho em mãos, de se manifestarem contrarias á compra de maquinas velhas. Tambem a propria Comissão Textil que funciona nesta capital, de que é presidente o sr. Guilherme da Silveira Filho, já teve ocasião de externar-se, condenando a importação de maquinas velhas recondicionadas.

O SR. GABRIEL PASSOS

— A importação desse material velho não se justifica senão pela ganancia e irresponsabilidade.

REGIME DE EXCEÇÃO

O SR. LUIZ VIANA — Pois bem, sr. presidente, pior do que se tivessemos admitido a politica de permitir a compra de maquinas velhas, é entrar nesse regime de exceção, regime que pode ser acoimado de [illegible] negocios ilicitos. Se estivessemos num regime no qual se pudesse importar maquinas velhas muito embora [illegible], mas fechar a Alfandega brasileira, e depois viver com regime de exceção através da Carteira de Exportação do Banco do Brasil, é precedente [illegible] nem [illegible] Banco do Brasil [illegible] se pronunciou [illegible] o ministro da Fazenda está envolvido nessa permissão que me referi.

Aguardamos as informações que deverão chegar, quero deixar-lhe um apelo, mas acredito que estamos fazendo obra bem de brasileiro...

O SR. GABRIEL PASSOS — ... a fim de que a industria brasileira não seja sacrificada através deste expediente que visa sobretudo favorecer certos negociantes, em detrimento da industria nacional. (Muito bem; muito bem. Palmas).

Candidato Carlos Luz (Copyright do DIARIO CARIOCA)

Dr. Esmaragdo Ramos

Docente da Fac. Nac. de Medicina. Doenças do aparelho digestivo. Estagio especializado em clinicas e hospitais americanos. Assembléia 104 — Sala 1.105. Tels. 43-8324 e 27.5090.

Vão Ser Instaladas Duas Grandes Refinarias de Petroleo no Distrito Federal

Inicio das Pesquisas Nas Bacias do Amazonas e do Paraná — Participação de Capitais Estrangeiros na Refinaria da Bahia, Onde a Produção Diaria Já é de 2.500 Barris de Oleo

O Conselho Nacional do Petroleo promoveu, ontem, uma reunião publica, a fim de proceder a entrega das outorgas de autorização para instalação da refinarias de petroleo nesta capital. Compareceram á solenidade os conselheiros geologo Avelino Ignacio de Oliveira, coronel Artur Levi, coronel aviador Antonio Alves Cabral, comandante Bartino Dutra da Silva e engenheiros Mario [illegible] Ludolf e Antenor da Fonseca Rangel. Presidiu os trabalhos o general João Carlos Barreto que, de inicio, saudou as pessoas presentes, acentuando que o Conselho estava disposto a promover nova concorrencia ao outro movimento, no sentido de refinarias em S. Paulo. Antes de fazer a entrega das autorizações concedidas aos dois grupos de industriais que obtiveram outorga para instalação de refinarias com capacidade para 8.000 barris diarios nesta capital, mandou proceder á leitura das autorizações [illegible] pelos concessionarios que sejam, a apresentação das plantas dos terrenos, com as especificações dos projetos, para aprovação; inicio das instalações dentro de trinta dias; e termino dentro de [illegible] prova de estar assegurado o abastecimento do material pelo prazo de 5 anos; confiar a direção e gerencia a técnicos brasileiros natos; manter estoques minimos com quantidades e condições determinadas pelo Conselho; contribuir obrigatoriamente [illegible] lucro em territorio nacional.

O presidente do Conselho referiu-se á coincidencia da entrega das outorgas serem procedidas na Semana da Patria, salientando que o ato representava um grande avanço na nossa independencia economica.

Informou aos presentes que o Conselho do Petroleo estava movimentando pessoal e material para as bacias do Amazonas e do Paraná, onde já se iniciaram os estudos geologicos. Acentuou que a presença de capitais externos na exploração do país era um imperativo, mas que no momento o Conselho se orientava pelo [illegible] não pôde permitir a participação de estrangeiros nas concorrencias realizadas. Adiantou que já foi encaminhado ao Governo o projeto de lei [illegible] a organização de uma sociedade mista — Governo e Publico — para instalação e exploração da refinaria na Bahia, pois até agora o Governo vinha arcando com o ônus da procura de petroleo. Disse que o nosso petroleo [illegible] está praticamente definido. Conforme as formações geologicas conhecidas, em [illegible] a produção diaria de 2.500 barris diarios, o que constitui uma esperança, em comparação com o vulto das produções dos outros paises.

Em seguida falaram o industrial Drault Ernani de Melo e Silva e o ex-ministro Joaquim Pedro Salgado Filho.

Encerra-se Hoje a Inscrição Para Remessa de Colis de Roupas Para a França

O Serviço de Remessa de Colis para a França avisa por nosso intermedio ás pessoas interessadas no envio de roupas que as inscrições se encerrarão [illegible] hoje ás 16 horas. A partir das 14,30 horas [illegible] na Embaixada da França [illegible] as inscrições, avisando-se que as remessas de alimentos [illegible] se acham momentaneamente suspensas.

Boletim do País

Em busca feita nas farmacias de São Paulo, o departamento local de fiscalização sanitaria aprendeu preparados que não continham as substancias inscritas nos respectivos rotulos. Vitaminas; sôros e xaropes — segundo apurou a investigação — não passavam de agua, pura em alguns casos, e apenas suja, em outros.

A diligencia, assinalada com destaque na imprensa carioca, prova que a descoberta dos falsificadores de remedio, dos falsificadores grosseiros, bem entendido, comoveu as autoridades encarregadas de velar pela saude do povo. Mas, ainda assim, os fiscais do Rio parece que não despertaram.

A novidade, no caso, é a noticia de que os agentes do governo estão em campo. Porque o fato de haver preparados com vitaminas apenas nos rotulos é noticia velha, para o publico e os facultativos.

Tão "normal" — se é que se pode aplicar esta palavra — tornou-se o "habito" dos falsificadores, que certos facultativos procuravam defender-se e a seus clientes fazendo examinar previamente os medicamentos por eles receitados. Há mesmo um conhecido clinico carioca — que alem de medico é rico — que tem ao lado do consultorio um laboratorio exclusivamente para a analise dos produtos prescritos aos seus doentes.

Portanto, se há algo de novo no incidente agora divulgado, é a audacia dos pretensos industriais, que mesmo depois de presos os seus colegas menos afortunados, continuaram a lançar no mercado os artigos defraudados.

A CRISE DAS CRISES

Por isso o balanço de suas firmas acusa os lucros que conhecemos. Vendendo gramas de agua a 50 e 100 cruzeiros não há realmente, quem escape de tornar-se milionario.

Mas o triste é que o novo caso não constitui episodio singular. A historia das exportações brasileiras, durante a guerra, é uma antologia de trapalhadas que tornou conhecida dos mercados que pretendiamos conquistar a falta de etica de certos comerciantes nacionais. A jarda de 50 centimetros e outras proezas identicas fizeram famosos certos exportadores de tecidos. O quilo de oitocentas gramas obrigou comerciantes estrangeiros a, "mais uma vez, se curvarem ante o Brasil".

Dessa espantosa falta de escrupulos deviam tomar conhecimento as associações das classes ditas produtoras. Não basta que os seus "leaders" estejam apenas a falar nos males do momento, a dizer que estamos atravessando crises tremendas, etc. É preciso, antes de mais nada, colaborar na solução desses problemas. E se as associações de classe fizerem ao povo o favor de correr do meio delas todos os defraudadores acobertados sob seu prestigio, o governo e o povo ficar-lhe-iam muito agradecidos.

Quando se fala tanto em escassez, não se deve esquecer que a vergonha tambem anda muito rara. Dos legados da ditadura a crise de carater é das mais prejudiciais. No momento em que se procura liquidar as outras — mais visiveis — não há motivo nenhum para tambem não acabarmos com ela.

BRASILIENSE

A POLÍTICA

É PROVAVEL O APOIO DA UDN DE MINAS À CANDIDATURA CARLOS LUZ

Reuniu-se a Bancada Sob a Presidencia do Sr. Pedro Aleixo — O Clube dos Advogados Solidario Com o Sr. Adauto L. Cardoso — Conferencia de Gilberto Freyre na Sociedade Amigos da America — Candidatos ao Governo do R. G. do Norte e á 3.ª Senatoria Pelo Piaui

Sob a presidencia do sr. Pedro Aleixo reuniram-se, nesta capital, os membros da bancada udenista de Minas e do Diretorio Estadual. A reunião deliberou que após a promulgação da Constituição e em seguida a Convenção estadual, reunir-se-á em Belo Horizonte, tambem, o Diretorio Estadual do partido, a fim de escolher os candidatos ao governo e á assembléia legislativa. Nessa ocasião, será examinada a conveniencia de o partido ter candidato proprio ao governo do Estado ou apoiar um candidato de outro partido, nomeadamente o sr. Carlos Luz, desde que se comprometa a restaurar as tradições mineiras de atenção aos interesses do povo, segundo as diretrizes da U.D.N.

* * *

O Clube dos Advogados distribuiu a seguinte nota: "A Diretoria do Clube dos Advogados em reunião de ontem, resolveu por unanimidade, aprovar a moção dos presidentes dos orgãos e entidades da classe sobre as ocorrencias já do conhecimento publico e nas quais foram envolvidos dois advogados e, bem assim, oficiar ao Conselho Seccional da Ordem dos Advogados no sentido de encarecer ampla divulgação do que o decreto federal que baixou o Regulamento da Ordem dispõe a respeito dos direitos dos advogados, que são, entre outros: não ser recolhidos presos, antes da sentença transitada em julgado, senão em sala especial do Estado Maior; comunicar-se livremente com os seus clientes sobre os interesses judiciais, ainda quando se achem em prisão. Deliberou ainda a Diretoria oficiar ao chefe de Policia para que em forma de portaria, recomende a todas as autoridades policiais a estrita observancia daqueles direitos inerentes á profissão de advogado."

* * *

O ex-interventor do Piauí, major Vitorino Correia, será o candidato do P.S.D. á terceira senatoria pelo mesmo Estado.

* * *

Conforme informamos no tempo oportuno, a lista dos candidatos ao governo do Rio Grande do Norte encheu-se de nada menos de doze nomes, apontados pela coligação U.D.N.-Partido Social Progressista. Entre aqueles nomes foi escolhido o do desembargador Floriano Cavalcanti, presidente do Tribunal de Apelação. A campanha eleitoral no Estado está muito adiantada, pois foi no Rio Grande do Norte onde primeiro os partidos trabalharam nesse sentido. Varios comicios já foram, assim, realizados nos seus municipios, pela U.D.N., P.S.D. e outros partidos.

* * *

A U. D. N. de Minas gastou Cr$ 68.373,20 com a realização da Convenção Estadual do partido.

* * *

Já está de volta o deputado udenista Erasto Gaertner que foi ao Paraná tomar parte na Convenção Estadual do partido. Falando á imprensa, disse que a U.D.N. paranaense está cada vez mais fiel aos principios pregados pelo brigadeiro Eduardo Gomes. A Convenção decorreu em ambiente de grande entusiasmo com o comparecimento dos diretorios municipais e distritais, sendo aprovado o regimento interno nos moldes dos Estatutos da U.D.N. e eleitos os membros da Comissão Executiva e do Diretorio Estadual.

* * *

A Sociedade Amigos da America vai reiniciar suas atividades, interrompidas desde o falecimento do general Manuel Rabelo. Do programa para esse fim elaborado pelo coronel Juraci Magalhães, consta, como ponto de partida, uma conferencia do sr. Gilberto Freire.

A FOME, ALIADA DO COMUNISMO EM PERNAMBUCO

Acham-se nesta capital, onde vieram expor, de viva voz, ás altas autoridades governamentais, a situação em que se encontram os transviarios pernambucanos os srs. José Antonio de Andrade, Boanerges Oliveira e Adalberto Santos, respectivamente presidente, secretario e representante classista do Sindicato de Carris Urbanos do Recife.

AGITAÇÃO COMUNISTA

Já estiveram os citados trabalhadores com o presidente da Republica e com o ministro do Trabalho, aos quais foi entregue um memorial acompanhado de farta demonstração grafica comprovando tudo quanto diziam no tocante ao baixo nivel de salarios na capital do norte "onde a vida é mais cara que no Rio de Janeiro".

Isso tem servido de caldo de cultura ao comunismo, que procura, por todos os meios, lançar os trabalhadores a perigosas aventuras. Basta dizer que a atitude do Sindicato, entrando em entendimento com as autoridades, não foi bem vista pelos partidarios do sr. Prestes, que logo se puseram em campo tentando levar a classe a um pronunciamento. Embora em numero bastante reduzido, pois somam apenas 200 no meio de quase 3.000 operarios, os vermelhos têm audacia suficiente para isso, como vimos na propria capital da Republica, quando da greve abortada na Light.

SALARIOS DE FOME

Em sua entrevista com o chefe do Governo, fez ver a comissão de transviarios pernambucanos qual a verdadeira situação em que se encontra a numerosa classe.

Eis um exemplo:

Um operario, perfazendo o salario de Cr$ 420,00 por mês tem atualmente uma despesa total de Cr$ 690,00, aí se incluindo somente alimentação, aluguel da casa e descontos forçados. Vê-se, portanto, existir um "deficit" de Cr$ 270,00. E não foram computadas outras despesas, tais como vestuario, educação e medicamentos.

O QUE PLEITEIAM

Pleiteiam os trabalhadores do norte um aumento de Cr$ 286,00 a ser concedido indistintamente aos 2.873 empregados da companhia que explora os serviços de bondes no Recife.

Esse aumento foi pleiteado primeiramente, da propria emprêsa, que negou, sob fundamento de ser tambem deficitaria a sua situação. Isso, aliás ficou devidamente comprovado pela comissão especialmente designada pelo secretario da Viação do Estado para proceder a um exame na escrita da Companhia.

Para custear a melhoria de salarios ora solicitada propõem os operarios majoração correspondente nas tarifas, bem como na taxa adicional. Tais acrescimos não deverão, porem, exceder de 10 e 20 %, nem poderão reverter em beneficio dos empregadores.

Perfazem eles o total de ... Cr$ 822.400,00.

SOLUÇÃO SATISFATORIA

Prometeu o presidente da Republica dar solução satisfatoria ao caso, atendendo á premente situação dos trabalhadores pernambucanos. Tanto mais quanto o perigo comunista cresce de vulto em tais circunstancias, como sabemos.

Ontem, a comissão de transviarios esteve em visita ao DIARIO CARIOCA, com o fim de pedir o apoio da imprensa carioca para suas reivindicações pacificas, sem intuitos subalternos e fora das competições politicas.

Declararam os tres componentes da missão operaria terem sido bem acolhidos pelo presidente Dutra como pelo ministro do Trabalho. Acrescentaram, ainda, que contam com a ajuda e colaboração do interventor federal em Pernambuco, general Demerval Peixoto, e do delegado regional do Ministerio do Trabalho, sr. Evildio Martins.

Reconhecem essas autoridades que, realmente, os transviarios do Recife têm, neste momento, salarios que absolutamente não correspondem com suas despesas de alimentação.

Diario Carioca

S. A. DIARIO CARIOCA — Diretoria: Horacio de Carvalho Junior presidente; Danton Jobim secretario; Mario Guimarães gerente

PRAÇA TIRADENTES 77 — Telefones: Direção: 22-8023 e 22 1785 Secretaria: 42 5571; Redação: 22 1559 Gerencia, 22-3035; Publicidade: 22 3018; Oficinas: 22 0824

NUMERO AVULSO: Cr$ 0,50; aos domingos Cr$ 0,50. Por avião Cr$ 0,60 Assinaturas: anual Cr$ 90,00; semestral Cr$ 50,00

SUCURSAL: Rua Barão de Itapetininga 273-7.º andar Telefone: 6-2510

ANO XIX 6—9—1946 N. 5 583

A Nossa Opinião

O Mito dos Saldos-Ouro

O Brasil está ansioso por importar, pois desde meados de 1939, ha sete anos portanto, que se tornou muito dificil, senão impossivel o suprimento de mercadorias estrangeiras, tanto em forma de bens de consumo como de bens duraveis. O equipamento das nossas industrias, tradicionalmente obsoleto, tornou-se arcaico, sofrendo, por outro lado, um desgaste que sobrepassou o limite do insuportavel, o mesmo fenomeno se verificando quanto ás nossas estradas de ferro, desprovidas de trilhos e material rodante em condições técnicas já não diremos boas, mas pelo menos razoaveis. Nossos portos requerem, neste momento, reformas e ampliações de vulto, como se comprova pelo alarmante congestionamento que sofrem, congestionamento aliás agravado pelo fato do governo ocupar como depositos, varios armazens do Cais do Porto, num desprezo absoluto pelas necessidades do abastecimento da população.

O Brasil, cujo equipamento industrial e de transportes está em frangalhos, precisa importar quantidades ponderaveis de teares, de tornos, de trilhos, de materias primas de aço, de cobre, de zinco, de estanho, de chumbo, para não citarmos os automoveis, os caminhões, os tratores, os arados, as enxadas, as semeadeiras, os motores eletricos, os canos galvanizados, as locomotivas e os necessarios carros de passageiro, mercadorias que praticamente só os Estados Unidos nos podem fornecer. De tudo o Brasil precisa, mesmo de banha, de manteiga de ovos, de leite em pó, de farelos, de biscoitos, de azeites comestiveis, de açucar, de sal, isso não mencionando o trigo, esse cereal importantissimo que o governo da Argentina mercadeja hoje sob os aplausos do embaixador Batista Lusardo.

Alega-se que o Brasil está em condições de importar tudo o de que precisa, pelo fato de dispor no estrangeiro de avultados saldos em ouro e divisas, que montam segundo se assoalha, em 700 milhões de dolares. Esses saldos serviram e servem á demagogia, bastando para atender, em teoria, a todas as nossas necessidades. O sr. Gastão Vidigal, que os conhece hoje melhor do que ninguem, que está ao corrente tanto da sua quantidade como de sua origem, não acredita na utilidade de tais saldos, esses mesmos saldos que, segundo o sr. Souza Costa sustentava em suas conferencias tão celebradas pelo DIP, forneciam um lastro extraordinariamente solido ao nosso tão aviltado cruzeiro. Explorou-os, com tamanha enfase, o galhardo ministro da Fazenda da ditadura que muita gente, tida como entendida nesses assuntos, levou tempo para compreender, a ser verdadeiro o argumento do sr. Souza Costa de que não havia entre nós inflação de papel-moeda por se achar este amparado pelo ouro disponivel, os Estados Unidos deviam laborar em um erro crasso quando tomavam medidas anti-inflacionistas. Isso porque os nossos minguados saldos em ouro os Estados Unidos podiam opôr as reservas fantasticas do Fort Knox, que representam mais da metade do metal amarelo existente em todo o mundo!

Depois que o DIP perdeu o direito de impor silencio aos jornais, não houve ninguem nem mesmo o sr. Souza Costa, que se lembrasse de sustentar ser o cruzeiro uma moeda lastreada, e bem lastreada, graças ao ouro existente, representando uma garantia de 90%, isso quando os bancos de emissão costumam viver com 25% nos paises de moeda sã. Hoje já se pode proclamar essa verdade primaria, que os técnicos da ditadura propositadamente esqueciam: a moeda brasileira é inconversivel e não conversivel!

O sr. Gastão Vidigal, ao assumir o Ministerio da Fazenda, teve a coragem de proclamar que o Brasil precisa recorrer novamente aos emprestimos externos, já que os creditos da fase rooseveltiana se tornam de obtenção cada vez mais problematica. Houve alarma diante da afirmação do titular da Fazenda, que, aliás, no caso, preferiu a incompreensão a contar toda a verdade, que se resume no seguinte: os decantados saldos acumulados pela ditadura não apenas são insuficientes, pela sua ridicularia (somente a Argentina possui saldos tres vezes mais elevados do que os nossos), como tambem não se acham representados unicamente em dolares. Nos 13 bilhões de cruzeiros em ouro e divisas que formam os saldos do Brasil devemos contar, numa proporção equivalente á metade, com o peso argentino, com o bolivar, com o franco francês, com o escudo, com a peseta, com as libras, tanto britanicas, como sul-africanas como egipcias, como turcas, libras essas que não possuem, por uma ou outra razão, o poder liberatorio do dolar americano ou da coroa sueca.

Ao regressar dos Estados Unidos, recentemente, o ministro da Viação teve oportunidade de esclarecer objetivamente o assunto, demonstrando com numeros irretorquiveis, como é precaria a nossa posição de país que precisa comprar e não tem com que pagar. Pois bem. Esses saldos poderiam ser hoje o dobro ou triplo do que são, desde que o governo do sr. Getulio Vargas tivesse tido a elementar inteligencia de libertar o cruzeiro da taxa vil a que o submeteu a um misterioso acordo celebrado em Washington.

Numa santa ilusão, ou numa requintada perversidade, os financistas da ditadura acionavam a guitarra sustentando que o cruzeiro continuaria, a despeito da inflação, como uma moeda boa, graças aos tais saldos. Da inflação ditatorial resultou a desorganização da produção e o encarecimento de todas as utilidades. Pensando baixar os preços destas ultimas, o governo atual acabou por autorizar o emprego dos tais saldos, que deviam ser reservados para o nosso reequipamento industrial e de transportes, na importação de leite em pó, de ovos, de banha, de biscoitos!

A PROPÓSITO DE ORDEM ECONÔMICA

Gilberto FREYRE

Exclusivo para o DIARIO CARIOCA no Distrito Federal

"Um Catolico" me escreve perguntando-me se não seria "anti-catolica" a emenda que apresentei ao artigo 145 do Titulo V do atual Projeto de Constituição: o que define "ordem economica". De modo nenhum. Não se deixe a gente de boa fé levar tão facilmente pelos sussurros dos mistagogos.

Um dos trabalhos mais recentes sobre o assunto — estudo sociologico ao mesmo tempo que filosofico — é o de um padre: o professor Joseph Delos, O.P.. Pois para êsse sociologo ilustre quem a Igreja quer ver honrada e protegida — note-se bem a expressão usada: protegida — em qualquer "regime juridico", é a pessoa humana, seja de analfabeto ou de homem culto, de empregador ou de empregado, de branco ou de preto, de amarelo ou de pardo. Justiça ou proteção social que assegura, ou procura assegurar, na "ordem social", a todo homem, "condições de vida verdadeiramente humana". (The Rights of the Human Person vis-a-vis the Shate and the Race).

Empregando na emenda a que se refere "um Católico" as expressões "condição humana do trabalho" e "proteção social do trabalhador" empreguei expressões que se conformam com a terminologia sociologica, e, ao mesmo tempo, com o pensamento da Igreja em face dos problemas sociais. Com o que não poderia concordar nunca estudante nenhum de sociologia — e sou um velho estudante do assunto com responsabilidades que não poderia esquecer ou desprezar como constituinte — seria com a redação infeliz que, infelizmente, parece ter se tornado definitiva no projeto de Constituição e segundo a qual a "justiça social" passa a ser, contra o que há de mais elementar em sociologia da economia, a "base" da "ordem economica"; nem com a expressão mistagogica e, por conseguinte, contraria á ciencia e contraria ao bom senso, que tambem foi ali consagrada: "valorização humana do trabalho".

E como já procurara por meios suaves livrar o texto da futura Constituição de impropriedades tão flagrantes de terminologia e de caracterização sociologica da "ordem economica" que chegam a ser desprimorosas para a cultura brasileira tal como poderá vir a ser julgada, dentro e fora do Brasil, através de sua Constituição; como já procurara por meios suaves realizar esse trabalho de reparo ou de cirurgia sem nada ter conseguido junto á sub-comissão de ordem economica — onde a redação lamentavel — fui obrigado a ser menos suave na critica que, pela segunda vez aventurei-me a fazer em plenario ao artigo inicial do titulo dedicado á "ordem economica". Insisti então pela emenda necessaria. Teve ela o apoio da maioria dos constituintes que se manifestaram sobre o assunto, em votação regular, cujo resultado foi anunciado pela Mesa. Esse apoio só desapareceu por uma diferença de quatro votos, quando se procedeu, uns dez minutos depois da votação, e já a findar a sessão — alterada, portanto, a composição da Assembléia pela retirada de varios constituintes certos de já se ter resolvido o assunto e de já se ter proscrito a ultima votação da sessão — a uma "verificação de votação" de modo tão estranho que os velhos conhecedores da nossa historia parlamentar recusam-se a acreditar no fato de ter sido ela praticada. Mas foi.

Os protestos de parlamentares da autoridade dos srs. Prado Kelly, Plinio Lemos e Paulo Sarazate foram inuteis. E graças, principalmente, a tal irregularidade é que a futura Constituição talvez surja com o texto definitivo manchado por aquele erro primario de sociologia da economia e por aquela impropriedade berrante de terminologia sociologica. Faça-se, porém, justiça á maioria da Assembléia que se inteirou do assunto: ela votou lucidamente.

Entretanto, o ponto que pretendo destacar aqui, em resposta á carta de "um Catolico", é este: tanto "condição humana do trabalho" como "proteção social do trabalhador" são expressões que, sendo sociologicamente exatas, se conformam com o pensamento social catolico definido pela voz ortodoxa de pensadores como os padres Delos e O'Toole. Isto não sucede com "valorização humana do trabalho", que, não se aceitando nem com sentido cientifico nem com sentido filosófico ou juridico, é apenas um devaneio, capricho ou artificio mistagogico.

Quanto a "justiça social", ela está implicita na conciliação, a que se obrigue uma comunidade, entre a liberdade de iniciativa e a condição humana do trabalho, ou da proteção social do trabalhador. Condição que não é senão um aspecto das "condições de vida verdadeiramente humana", defendidas pelo maior sociologo católico dos nossos dias, que é o referido padre Joseph Delos, cujos estudos, sobre "sociologia da nação" e "nacionalismo e ordem de direito", tomo a liberdade de recomendar, com entusiasmo igual ao do meu amigo padre F. Sabola de Medeiros, áqueles brasileiros interessados em questões de sociologia e de direito social que, por ventura, ainda não conheçam paginas tão eruditas e inteligentes do sociologo católico. E quanto á "proteção social do trabalhador", é expressão consagrada pela Polonia de antes da guerra em sua legislação social, de inspiração nitidamente católica ou cristã.

O que ninguem pode é definir, sem ofender o que há de mais elementar em ciencia social, a ordem economica de um povo como o brasileiro de hoje, como uma ordem que tenha "por base os principios da justiça social". Isto é erro, mas erro primario. A atividade economica se baseia principalmente no motivo ou no interesse economico — e pode — isto é cientifico — e deve — isto é filosofico ou ético — ser condicionado por este ou aquele ideal social. O ideal de justiça social é um desses ideais com a força bastante ou o vigor necessario para condicionar as relações da atividade economica com as demais atividades que formem o conjunto ou o complexo social representado por uma comunidade nacional.

Sou dos que consideram esse ideal, tal como o apresenta a Igreja Catolica, uma das soluções mais altas, senão a mais alta, para os problemas de de ajustamento entre os homens constituidos em comunidade sociologicamente definida. Mas ao contrario do que parece supor o ilustre advogado sr. Benedito Costa Neto, quem fala hoje em "justiça social" precisa de precisar que "justiça social": se a do ideal catolico se a do ideal socialista-personalista, se a do ideal nazista ou nacional-socialista. Pois é como "representante unico" dos ideais de "justiça social" que a teoria nazista se apresenta através de seu interprete mais autorizado: A. Rosemberg. Em qual desses ideais de "justiça social" se terá inspirado a caprichosa definição de "ordem economica" baseada nos "principios da justiça social" que aparece no projeto da Constituição Brasileira de 1946? Inclino-me a crer que ela foi saudada por muitos dos constituintes como uma expressão do ideal catolico de justiça social. Mas não é expressão sociologicamente inequivoca. Poderia ser considerada expressão não só do catolicismo social como daquele socialismo ético desenvolvido por pensadores e sociologos como o português Oliveira Martins. E tambem do ideal que o nazismo apresenta como como seu: o ideal ligado á mistica da valorização da massa-raça.

De modo que em sociologia ou filosofia social, quando se fala hoje em "justiça social", é preciso saber que "justiça social": se a dos papas — de uma concepção tão elevada do valor da personalidade ou da pessoa humana; se a do socialismo etico; se a do nacional — socialismo que exalta no homem antes o individuo biologico a serviço do Estado que a pessoa humana, ligada á comunidade por uma série de obrigações e não apenas objeto de proteções justas que lhe garantam a saude, o bem estar e a dignidade.

Daí me parecer preferivel o uso da expressão "proteção social" — sociologicamente definida — que compreende, como se conclui dos estudos do professor René Sand e de outros sociologos modernos especializados no assunto, toda a assistencia que a comunidade dispense á pessoa, por sua vez ligada á comunidade, como já se disse, por um conjunto de obrigações e deveres. Assistencia, repita-se, não de favor, mas como afirmação daquela "economia humana" de que fala o mesmo Sand de que já falava Rudolf Goldscheid e que consiste em proteger-se uma comunidade contra a doença, a miséria, a ignorancia, o despotismo politico ou economico, protegendo contra essas forças de desintegração social e degradação da condição humana todos os seus membros, especialmente — na fase atual da civilização ocidental — os trabalhadores, por serem os mais necessitados dessa proteção.

Mas "economia humana" não é de modo nenhum a economia que a expressão "ordem economica" sugere. Tanto Goldscheid como Sand insistem em distinguir o que chamam "economia humana" da economia que, limitada aos valores materiais, é, como diz Sand, "estranha ao dever social" e ás vezes "antagonica ao interesse social", representado por aquelas formas de ação ou prevenção sanitaria, educativa, cultural e social que a expressão "proteção social" compreende. O que se procura por meio da "proteção social" ou da "justiça social" é fazer desaparecer, dos grupos de uma comunidade ou sociedade, a desigualdade aparentemente biologica entre eles, criada artificialmente por condições de existencia — inclusive de trabalho — que numerosos sociologos modernos chamam, como Sand, de "inumanas" e que devem ser, dentro do ideal de justiça ou de proteção social, "humanas": cada vez mais elevadamente humanas.

Esse ideal, que é hoje seguido por toda a civilização cristã, obriga todas as comunidades que se prezam de cristãs — sociologicamente cristãs, acentue-se bem para que fique claro o fato de estarem compreendidos nessa qualificação os grupos e individuos de formação cristã e não apenas os sectaria ou teologicamente cristãos — a protegerem os seus membros contra a supremacia do economico sobre o humano do material sobre o pessoal. Mas para tanto não se faz necessario declarar-se, numa Constituição, contra a ciencia mais elementar e contra o proprio bom senso, que a ordem economica tem por "base" aquele ideal. Seria quase o mesmo do que dizer-se da mecanica ou da eletricidade, da quimica ou da fisica, que têm por base principios de caridade cristã ou de paz internacional: ideais a que podem ser submetidas suas expressões ou suas aplicações.

Se ainda fosse possivel modificar as palavras com que abre o Titulo V do Projeto de Constituição — o titulo dedicado á "ordem economica" — deveriam ser elas modificadas no sentido de desaparecerem tanto a estranha afirmativa de que no Brasil "a ordem economica tem por base os principios da justiça social" como a infeliz expressão "valorização humana do trabalho". E os que insistem em ver mantida a expressão "justiça social" — querendo referir-se ao ideal catolico de "justiça social" ou ao consagrado pelo socialismo ético e democratico de que Oliveira Martins foi um tão alto representante — poderiam insistir nesta redação: "A ordem economica conciliará, dentro dos principios de justiça social, a liberdade de iniciativa com a condição humana do trabalho".

A Opinião Dos Leitores

As cartas dirigidas a essa seção são condensadas

AGUA E ELEVADOR

Recebemos do sr. G. Lopes da Silva: — "Há varios dias o edificio Moltinho, da rua Teotonio Regadas n.º 34, na Lapa, vem tendo um fornecimento de agua que muito deixa a desejar, bem como o elevador do mesmo edificio alem de nao estar funcionando, quando funciona oferece grande perigo de vida a seus ocupantes. Urgem providencias a respeito por parte do Departamento de Fiscalização da Prefeitura, bem como a atenção do Serviço de Agua e Esgotos".

"NA MARICÁ"

Um leitor, cujo nome não devemos citar, escreve-nos sobre varias irregularidades que se estão verificando na Estrada de Ferro Maricá. O pessoal diarista tem sido mais sacrificado. Trabalha 30 e 31 dias e só recebe 25. Apesar de varias repartições subordinadas ao Ministerio da Viação, já terem posto de lado a lei dos 25 dias, aquela Estrada continua a mantê-la. Quando alguem reclama é recebido aos insultos e grosserias. Quem nao estiver satisfeito que largue o emprego. Diz o inspetor que não tem verba para pagar os 30 dias. Entretanto, como tem sido admitido pessoal com vencimentos elevados?

A EXPANSÃO DO TRIGO NO ESTADO DO RIO

Um leitor de Campos enviou-nos um recente exemplar do "Monitor Campista", com esta nota: "Esta sociedade foi criada pelo ex-interventor do E. do Rio". Eis a nota daquele jornal:

"A distribuição da farinha de trigo vinha sendo feita pela Secretaria de Agricultura do Estado. O governo do Estado, entretanto, deliberou prestigiar mais a Companhia Fluminense de Expansão, que tem a sua sede na capital da Republica, na avenida Rio Branco. E, em consequencia, a distribuição de farinha, há pouco mais de quinze dias deixou de ser atribuição daquela Secretaria. Passou para a Expansão.

Enquanto a tarefa esteve cometida á Secretaria de Agricultura, um funcionario municipal ia toda semana ao Rio providenciar o embarque da cota de Campos. Apanhava a autorização, na Secretaria, e efetuava o pagamento diretamente aos moinhos. E não houve semana em que Campos não recebesse farinha. Ás vezes mais. Ás vezes menos mas em todo caso vinha. Agora, depois que a Expansão se meteu no negocio, não recebemos um saco sequer. E, já ha dois dias, diversas panificações não estão funcionando.

O que se dizia, entretanto, ao passar a distribuição para aquela Companhia, é que havia exatamente esta vantagem — não havia a possibilidade de retardamento, pois a Expansão tinha preferencia nos moinhos. A cota de Campos seria embarcada em Niteroi toda quinta-feira. E no sabado pela manhã, no maximo, aqui se acharia.

Os proprios panificadores se entusiasmaram muito com isso, Principalmente porque se dizia que a cota de Campos seria aumentada. Ah com a Expansão tudo correria ás mil maravilhas. E uma comissão de proprietarios de padarias chegou mesmo a ir á Prefeitura pedir uma providencia que já havia sido tomada, isto é, que transferisse para a milagrosa Companhia a distribuição.

Eis aí. Até agora nada. Caso persista essa situação por mais três dias é certo que estará a cidade totalmente sem pão, por isso que reduzidissimo é o numero de padarias que estão em funcionamento".

A ADMINISTRAÇÃO

REDUZIDO O ORÇAMENTO GERAL DA REPÚBLICA PARA 1946

CEDIDA AO JOCKEY CLUB A AREA DO HOSPITAL MIGUEL COUTO — PRORROGADO O PRAZO PARA O AUMENTO DO PESSOAL DA LIGHT

SERVIÇO DE IMPRENSA DA PRESIDÊNCIA DA REPUBLICA

O presidente da Republica assinou os seguintes decretos:

NA PASTA DA JUSTIÇA

Promovendo, por merecimento — ao posto de tenente-coronel, os majores Fernando Gomes Pimentel e Joaquim Ferreira de Sousa Jacarandá; ao posto de major, o capitão Floriano Alberto de Morais; ao posto de major médico o capitão médico Raul Martim da Cunha Bastos; ao posto de capitão médico o 1.º tenente médico Anibal da Rocha Nogueira Junior; ao posto de capitão, o 1.º tenente Ismael Marques de Pinho; e ao posto de 1.º tenente o 2.º tenente Jeronimo José da Silva — todos da Policia Militar do Distrito Federal.

Promovendo, por antiguidade — ao posto de major o capitão Alonso Gomes; ao posto de capitão, o 1.º tenente Edson Moura Freitas; e ao posto de 1.º tenente o 2.º tenente Ferucis Fabri, todos da Policia Militar do Distrito Federal.

Promovendo ao posto de 2.º tenente da Policia Militar do Distrito Federal, os aspirantes Elias de Morais, Wilson de Sales, Orlindo José de Carvalho, Angelo Eidero Guerreira Brito, Antonio José da Silva Filho, Roberto Tavares do Canto, Sebastião Valter da Costa Lima, Euclides de Carvalho Brito, Germano Muniz Filho, Maurilio de Oliveira Martins, Mario de Oliveira Santos, Isaac de Sá Earp, Francisco Luiz Ribeiro Junior, Helio Dantas, Mario Lupinaci, Valter Bitencourt Braga, Carlos Alves de Sousa, Célio Carvalho Costa, João Ribeiro de Mendonça, Rogerio Americo Machado, Rui Batista da Silva e Newton Botelho Coral.

Nomeando José Ulisses de Medeiros, membro do Conselho Administrativo no Estado do Rio Grande do Norte.

NA PASTA DA EDUCAÇÃO

Nomeando Pedro Gouveia Filho, técnico de educação, classe N, interinamente, como substituto, o cargo de diretor, padrão L, do Serviço de Radiofusão Educativa.

Concedendo gratificação de magistério: de Cr$ 14 400.00 anuais, a Edmundo Chagas, professor, padrão J, da E. T. Campos; de Cr$ 14 400.00 anuais, a Francisco Pandolfo, professor, padrão K, da E. T. Campos; e de Cr$ 14 400.00 anuais, a Heitor Bonifacio Caimon de Cerqueira Lima, professor, padrão K da E. T. Nacional.

NA PASTA DA AGRICULTURA

Aposentando Gastão da Silva contínuo, classe F.

Concedendo aposentadoria a Artur Moses, biologista, classe N e a Narciso de Araujo, assistente, padrão I.

NA PASTA DAS RELAÇÕES EXTERIORES

Designando: Antonio de Vilhena Ferreira Braga, representante do Ministério das Relações Exteriores; [illegible] drigues, representante do Ministério da Fazenda Luiz Dias Rollemberg, representante do Ministério do Trabalho: Antonio de Arruda Camara, representante do Ministério da Agricultura; Juvenal Greenhalgh Ferreira Lima, representante do Conselho Federal do Comercio Exterior; João Daudt de Oliveira, representante da Confederação Nacional do Comercio e Roberto Simonsen representante da Confederação Nacional da Industria, para constituirem uma comissão encarregada de estudar e coordenar as questões do interesse do Brasil para serem tratadas na Conferencia Internacional do Comercio e Trabalho a realizar-se em Londres.

NA PASTA DA FAZENDA

Designando Antonio de Andrade Carneiro, oficial administrativo, classe 13, para exercer a função de delegado fiscal do Tesouro Nacional no Estado da Paraíba.

REDUÇÕES NO ORÇAMENTO GERAL DA REPUBLICA

O presidente da Republica assinou decreto-lei fazendo redução no Orçamento Geral da Republica para 1946.

CREDITO SUPLEMENTAR

O presidente da Republica assinou decreto-lei, abrindo o credito suplementar de Cr$ 1 937 423 777.00 ao vigente Orçamento Geral da Republica, como segue:

Presidencia da Republica Cr$ 242 300.00; Departamento Administrativo do Serviço Publico, Cr$ 3 220 946.60; Instituto Brasileiro de Geografia e Estatistica Cr$ 7 562 600.00; Conselho Federal do Comercio Exterior Cr$ 658 [illegible]; Conselho de Imigração e Coloniza-

OS EXTRANUMERARIOS

A Comissão Constitucional aprovou a emenda sobre os extranumerarios e interinos, concebida nos seguintes termos:

"Os atuais funcionarios interinos da União, dos Estados e dos Municipios, que contem pelo menos cinco anos de serviço, serão automaticamente efetivados na data da promulgação deste ato; e, a partir dela, os atuais extranumerarios que exerçam funções de carater permanente ha mais de cinco anos ou em virtude de concurso ou prova de habilitação serão equiparados aos funcionarios para efeito de estabilidade, aposentadoria, licença, disponibilidade e férias".

Certamente o plenario da Constituinte aprovará este dispositivo tão justo e tão humano. Se passar na votação será uma estrondosa vitoria da grande classe dos servidores do Estado. Entretanto, a medida poderá ser ainda extensiva a outras conquistas. Por que não se concede ao extranumerario o direito de receber gratificação de função, quando a pode exercer? Por que o extranumerario não pode exercer cargos em comissão? Por que? Se esses servidores podem desempenhar funções que para os titulados são remuneradas, se eles são reconhecidos capazes e uteis, por que não lhes pagar a gratificação? Evidentemente, o abuso precisa ser corrigido. E a Constituinte tem autoridade para fazê-lo.

TRANSMISSÃO E AVALIAÇÃO

Em recente decreto, o prefeito do Distrito modificou o sistema de cobrança do imposto de transmissão de imoveis, bem como o critério de avaliação.

Assim, mediante guia do tabelião, será recolhido o imposto e a avaliação será feita no prazo maximo de 30 dias.

Sem duvida, esse novo processo, aliás de ha muito usado em São Paulo, com exito absoluto, vem facilitar enormemente as transações imobiliarias, com reais vantagens para os proprietarios e para a Fazenda Municipal.

O DIARIO CARIOCA de ha muito pleiteava essa medida em sucessivos topicos e comentarios, pois é sabido que não raro ficavam transações impedidas de se ultimarem, devido a morosidade dos processos de avaliação, que ás vezes passavam de meses a anos.

No mesmo decreto foi tambem estabelecido o critério para as avaliações que não poderão ser menores que as calculadas para a cobrança do imposto territorial no caso de terrenos e 20 vezes o aluguel no caso de edificios.

Este ultimo critério sem duvida não será exato em todos os casos, mas limita o livre arbitrio, pessoalissimo, dos avaliadores e, quando estiver atualizado o cadastro imobiliario poderá então ser fixado com [illegible]

DE SÃO PAULO PARA O "DIARIO CARIOCA"

NÃO HÁ MOTIVO PARA TEMER CRISE DE GÊNEROS EM SÃO PAULO

Não Cabe ao Governo do Estado R esolver o Caso do Porto de Santos — Estudo do Orçamento e dos Tr abalhos da E. F. Sorocabana — Como Falou á Imprensa o Secretario da Viação

Varios serviços, de inegavel alcance social e econômico, afetos a Secretaria da Viação e Obras Publicas, interessam sobremaneira á vida das classes laboriosas e produtoras de São Paulo. Aumento dos transportes ferroviarios e rodoviarios, a fim de facilitar o escoamento das safras de generos alimenticios das zonas produtoras para os centros consumidores; construção de predios para grupos escolares nas cidades do interior do Estado; prosseguimento dos trabalhos da eletrificação da E. F. Sorocabana; o congestionamento do porto de Santos e o caso da São Paulo Railway, tudo isto são problemas, cuja solução satisfatoria preocupa o titular daquela pasta.

Em recente entrevista concedida pelo interventor Macedo Soares aos representantes de jornais do interior, ficou estabelecido que as informações relativas ás obras publicas, principalmente do "hinterland", seriam fornecidas pelo sr. Cassio Vidigal, secretario da Viação e Obras Publicas. Por isto, a nossa reportagem procurou entrevistar o titular a respeito da situação presente desse setor da administração publica do Estado.

OBRAS PARALISADAS POR FALTA DE VERBA

O secretario Cassio Vidigal fez-nos, então, as seguintes declarações:

"Para o prosseguimento das obras que o Estado tem em execução seriam necessarios...... 450.000 000 de cruzeiros, quando no inicio do ano só conseguiu dotação de 39.000.000. Com os elementos normais orçamentarios do Estado não é possivel admitir-se que a avultada quantia necessaria seja posta á disposição de minha Secretaria. Já pedi abertura de crédito especial do valor de 67.500.000 cruzeiros, para atender parte do que está sendo feito — apenas 15% das necessidades. Esta verba será aplicada para terminação de quase todas as obras já iniciadas. Evidentemente não poderemos continuar todas as obras em execução conjuntamente, o que não seria nada prático. O mais logico e o mais razoavel é terminar as mais urgentes, para depois se pensar nas demais. Existem, atualmente, no Estado 84 predios de grupos escolares cuja construção foi iniciada, sendo que pelo menos a metade se acha paralisada administrativamente. Varios empreiteiros, porem, continuam suas construções sem saberem quando vão receber. No começo do ano a minha secretaria tinha uma dotação de apênas 12.000 000 de cruzeiros, que foram aplicados exclusivamente na terminação de 48 grupos escolares, em varias zonas e cuja construção espero concluir dentro de um ano".

O PROBLEMA DOS TRANSPORTES

Interrogado sobre se essa dificuldade para obtenção de verbas não estaria prejudicando os trabalhos de eletrificação da Sorocabada, respondeu-nos o sr. Cassio Vidigal:

"Os trabalhos de eletrificação da Sorocabana estão prosseguindo normalmente, no trecho Santo Antonio-Bernardino de Campos. Acredito que somente dentro de dois anos será possivel concluir esses trabalhos se pudermos manter o atual ritmo das obras, pois, há diversos problemas de origem técnica que podem protelar esse prazo".

ABASTECIMENTO COM GENEROS ALIMENTICIOS DAS POPULAÇÕES URBANAS

"Como é do conhecimento publico o embaixador Macedo Soares está empenhado no maximo aproveitamento dos meios de transporte do Estado, a fim de que os generos de primeira necessidade circulem com a prontidão que as circunstancias exigem. Visa o chefe do governo paulista com esse seu ponto de vista, atingir três objetivos: — 1) abastecer os grandes centros com generos indispensaveis; 2) evitar estagnação de generos em um só ponto, o que alimenta a especulação nos demais; 3) e, finalmente, estimular a produção, dando ao lavrador a certeza de que o produto de seu trabalho encontrará facil escoamento para os centros consumidores. Nesse sentido — prosseguiu o sr. Cassio Vidigal — o embaixador Macedo Soares, conforme já informou á imprensa — empenhou todo o seu esforço, no sentido de conseguir a mobilização de todos os meios de transporte em beneficio do abastecimento das populações, tendo s. excia. chegado ao ponto de preconizar o aproveitamento de caminhões do governo do Estado, e até apelar para os do Exército, a fim de conseguir o escoamento da safra de cereais na direção dos centros mais populosos onde se faz sentir com mais frequencia a falta de generos de primeira necessidade. Ainda não atingimos o maximo preconizado pelo embaixador Macedo Soares porque a tanto ainda não chegaram as necessidades, mas a prova de que lá chegaremos, se fôr preciso está em que, nalguns casos, caminhões do governo já estão prestando relevantes serviços ao transporte de generos destinados ao consumo publico. As informações que possuimos, relativamente ao transporte de generos, é que as estradas de ferro têm mobilizado todo o seu material para esse fim, não nos constando congestionamento de cereais em escala alarmante, em qualquer ponto do interior. É muito possivel que existam falhas aqui ou ali e existam cereais a transportar bem o sabemos, mas isso é perfeitamente normal, pois desde que a safra não vai ser consumida num só dia poderão as estradas de ferro deixar de transportá-la de uma só vez. A logica é que o transporte acompanhe o consumo e a exportação sustentando uma medida capaz de escoar a produção dentro do ciclo agricola. O governo reconhece a deficiencia dos nossos meios de transporte ainda pobres mas é preciso não esquecer que até nos paises mais adiantados do mundo se fazem sentir profundamente as consequencias da guerra, que impediu a melhoria das estradas e desgastou-as em proporções além do normal. Quem vir com boa vontade constará que as nossas estradas do planalto têm cumprido a parte essencial de sua tarefa. Ao que me parece uma boa parcela do alarma que se faz em materia de transporte é fruto de interesses pessoais insatisfeitos, pois ninguem ignora que os especuladores vêem somente seus particulares interesses: compram muito para ganhar muito e para poderem influir no mercado e quando sentem o peso de saques bancarios ou quando perdem a oportunidade de um grande negocio porque a mercadoria não foi embarcada ou não chegou ao destino, não hesitam avocar o patrocinio dos interesses coletivos, acobertando os seus proprios; nem sempre defensaveis. É preciso que o publico, verdadeiro interessado, saiba distinguir seus proprios interesses dos daqueles que o prejudicam ora para obterem lucros polpudos, ora para armar efeito politico".

O PORTO DE SANTOS E A S.P.R.

Interpelado a respeito do caso do porto de Santos, cujo congestionamento está provocando alarma, e acerca do que havia sobre a construção de um oleoduto para atenuar os encargos da Inglesa, o secretario de Viação informou:

"O caso do porto de Santos e da S.P.R., — respondeu-nos o sr. Cassio Vidigal — é da alçada do Governo Federal, pois são concessões federais. O embaixador Macedo Soares tudo tem feito para resolver a crise da S.P.R. e das docas. Mas neste particular é indispensavel a ação das autoridades federais. O que era possivel ao governo de São Paulo fazer tem sido feito, que é o aproveitamento da Sorocabana, via Mairinque, mas isso, como se pode avaliar é muito precario, devido ao aumento da distancia.

Quanto á propalada construção de um oleoduto entre São Paulo e Santos nenhuma informação positiva posso dar, por ser da alçada do Governo Federal. Sei da existencia de propostas de particulares, interessando a empresas poderosas, mas ignoro se ha qualquer iniciativa oficial no presente momento. Reputo seus problemas de grande relevancia e lamento que não tenham sido ainda resolvidos.

Dada a boa vontade da imprensa peço levar á população do Estado a minha palavra de que, dentro das imensas dificuldades da Secretaria, estarei atento aos seus problemas, assim cumprindo os desejos e determinações do eminente embaixador Macedo Soares.

Se não os resolvo, com a presteza por mim desejada, é porque as exigencias orçamentarias e condições financeiras mo impedem".

"Se ele não houvesse sido previdente — dizia o presidente

TAFT

arrojaria os seus amados sobre mar tempestuoso..."

A voz de William Taft, que foi presidente dos Estados Unidos, também se ergueu para exaltar o serviço que á familia e á sociedade presta o Seguro de Vida. Em todas as classes sociais há milhões, inclusive alguns muitos ricos, que veem no Seguro de Vida a mais certa garantia de tranquilidade no mar tempestuoso da existência e a melhor proteção para a familia. Faça o mesmo. Imite o exemplo de cêrca de 180.000 pessoas que confiam á Sul America a proteção futura de seu lar. Há 50 anos que a Sul America, a serviço da Familia Brasileira, vem construindo um patrimônio e uma reputação que hoje põe a serviço dos segurados. Estude os seus planos de seguro, as suas vantagens. Um agente da Sul America está ás suas ordens para mostrar qual o plano mais adequado a seu caso. Ouça-lhe o conselho de amigo. E tome a sua decisão enquanto é tempo.

Sul America

COMPANHIA NACIONAL DE SEGUROS DE VIDA

Fundada em 1895

FIRME como o Pão de Assucar — SUL AMERICA

À SUL AMERICA
CAIXA POSTAL 971 - RIO DE JANEIRO
Queira enviar-me um folheto com informações sôbre o seguro.
10 - GGGGG - 69
Nome......................................
Data do nasc.: dia.....*mês*......*ano*.......
Solt.?......*Casado?*......*Tem filhos?*......
Rua......................................
Cidade..............*Estado*..................

Estrangeiro Não Pode Exercer Enfermagem

O ministro de Educação e Saude professor Ernesto Souza Campos acaba de aprovar longo e fundamentado parecer ao Consultor Geral da Republica, no sentido de que a enfermagem se capitula entre as profissões liberais e que, como tal, não é de se permitir o registo de diplomas expedidos por escolas de enfermagem a estrangeiros.

Tal parecer foi dado nos processos em que eram interessados a "Escola de Infermeiras Catolicas Luiza de Marillac", desta capital, pedindo para admitir á matricula religiosas estrangeiras, na Escola de Enfermeiras do Hospital São Paulo, da capital bandeirante, pedindo registo de diplomas conferidos a estrangeiros.

COLCHÕES

Vendas por atacado e a varejo. Compre o seu colchão diretamente na fabrica com grande abatimento. Aceitam-se encomendas e reformas para o mesmo dia; levamos mostruario a domicilio — Rua Santana, 184 — Tel 32-5666

DR. BELMIRO VAL VERDE

VIAS URINARIAS

Comunica a seus amigos e clientes que reassumiu a sua clinica.

Consultorio: — Edificio Porto Alegre 11.º andar salas 1118/19 diariamente das 12 ás 15 R Araujo Porto Alegre 70. Tel.: 22-0923

I Congresso Interamericano de Medicina

CHEGAM O MINISTRO DA SAUDE PUBLICA DE COSTA RICA E DOS CIENTISTAS AMERICANOS

Pelo "clipper" da Pan American World Airways que, ontem, chegou, procedente de Buenos Aires, viajou o dr. Solon Nunez, ministro da Saude Publica de Costa Rica e higienista muito conhecido nos circulos médicos do continente. Tendo atuado como delegado da Republica central XI Conferencia Sanitaria Panamericana, vem, agora, atuar como chefe da representação costariquenha ao I Congresso Interamericano de Medicina, a inaugurar-se nesta capital, amanhã.

Procedentes dos Estados Unidos, chegou o dr. James A. Shannon, presidente da Seção de Estudos sobre Malaria do Instituto Nacional da Saude daquele país e diretor do Instituto de Pesquizas Médicas dos Laboratorios Squibb. Representará o Serviço de Saude de sua pátria no mesmo Congresso. Tambem da mesma procedencia, veio o dr. R. G. Haskins, cientista norte-americano que vem integrar a delegação ao importante convenio.

Dr. Newton Motta

Medico

DOENÇAS DE SENHORAS — OPERAÇÕES — PARTOS

Consultorio: Av Rio Branco, 128 4/515

TEL 42-6468

Consultas das 9 ás 12

Perdeu o Cartão de Racionamento

Extraviou-se o cartão de racionamento n. 585.566 pertencente á domestica Lina Mesquita. A interessada pede a quem o encontrar a fineza de enviá-lo a esta redação.

INCOMPATIVEL A FOME COM O RESPEITO À LEI

Consequencias do Elevado Custo de Vida — O Brado de Alerta dos Tecnicos Nacionais — Navios de Guerra Para o Transporte de Generos — Reforma Agraria e Tubarões

Mais um depoimento, e dos mais valiosos, vem hoje á lume, expondo, com tintas bem vivas a crise em que se debate o Rio de Janeiro, alastrando-se, a esta altura por todo o territorio nacional.

É o dr. Cleto Seabra Veloso, autoridade em nutrição, técnico dos mais capazes nesse assunto, autor de obras de real merito, que nos diz o seu pensamento sobre a presente situação alimentar da população carioca.

PRODROMOS DA ANARQUIA

Procurado pelo DIARIO CARIOCA, prontificou-se conceituado médico a externar a sua opinião, dizendo, de inicio:

— O movimento popular que acabamos de presenciar nesta capital, e outros que certamente virão caso os nossos administradores não se decidam a pôr um ponto final á exploração e á ganancia generalizadas hoje por todo o pis, — é uma das consequencias do elevado custo da vida, que de 1938 para cá tem aumentado de modo verdadeiramente impressionante. Com as utilidades, com os generos de primeira necessidade: pão carne, ovos, leite, manteiga, verduras e frutas, além de insuficientes no mercado, por preços acima das possibilidades da bolsa do povo, — não poderá haver respeito á lei e ao governo, por mais bem intencionado que este se mostre. E o que faz então esse povo depois de esgotada a sua capaciddae de paciencia? Põe-se a distribuir justiça com as suas proprias mãos. São os pródromos da anarquia e do cáos, que é mister evita.

A AÇÃO DOS TECNICOS

Ao referir se a ação desenvolvida pelos tecnicos em nutrição, procurando alertar o governo, declarou:

Não é de hoje que um pequeno grupo de técnicos nacionais vem chamando a atenção de nossos governos para o problema da sub nutrição e da fome cronica entre nós. Por um dever de justiça devo citar aqui os nomes de Anes Dias e Hellon Povoa, já desaparecidos, o de Peregrino Junior, Josué de Castro Alexandre Moscoso, Castro Barreto Silva Melo, Dante Costa Souza Lopes, Rubens Siqueira Moura Campos, Messias do Carmo e tantos outros defensores da alimentação sadia do nosso homem, nas cidades e nos campos.

O mais interessante é que a ação publica desses técnicos não se limitou á mera especulação demagogica ou a conversa finda, como se costuma dizer. Essa ação foi muito longe no patriotico dever de bem servir ao povo. Realizaram eles minuciosos inqueritos pelos quatro cantos do país, escreveram monografias e livros substanciosos; e, na imprensa diaria, ainda hoje enchem colunas, apontando aos nossos dirigentes qual o caminho mais certo a seguir para a solução do problema alimentar brasileiro. Posta nestes termos a calamidade alimentar que infelicita e mata milhares de crianças e adultos todos os anos no Brasil, — o que deveria fazer imediatamente o nosso governo? A resposta é uma só: agir prontamente, conjurando todos os esforços para debelar o grande mal.

BUROCRACIA E OBJETIVIDADE

Pergunta, adiante, o dr. Cleto Seabra Veloso se foi isso que fez o governo.

A resposta é negativa. Não, não foi isso que se fez. Então, prossegue o nutricionista:

—O que fez e ainda faz hoje é escudar-se por detrás dos SAPS, da Comissão Nacional de Alimentação, do Instituto Nacional de Nutrição, do Serviço de Alimentação da Prefeitura, das Comissões de Preços, etc., na doce ilusão de que com esses instrumentos burocraticos possa fazer face á fome que aí está. Puro engano.

O momento que ora vivemos não pede politica teorica de fachada. Pede sim, politica pratica e objetiva. Mobilize, com urgencia, o general Dutra, todos os meios de transporte de que dispõe o país, inclusive as viaturas de suas Forças Armadas, os seus navios de guerra os seus aviões — e, com eles, traga para esta capital e para os outros Estados os cereais que nesta hora estão apodrecendo no Rio Grande do Sul. A carne e os produtos de conserva que ali existem em excesso. E, de volta, mande-lhe açucar, laranja, banana, cacau, fumo, tecidos, tudo, enfim, que aqui sobra e lá falta. Aja do mesmo modo com relação aos rebanhos de Goiaz, Mato Grosso e Minas.

REFORMA AGRARIA

E nosso entrevistado finalizou suas sugestões com as seguintes palavras:

— Concomitantemente, promova a nossa reforma agraria. Divida em lotes os latifundios e as terras da Baixada Fluminense, conforme plano que já se acha elaborado — e os venda e os dê ao povo, para os misteres da agricultura e da avicultura em grande escala.

Finalmente, inicie o governo uma nova politica municipalista, seguindo tintim-por-tintim os ensinamentos sabios do sr. Rafael Xavier. E quanto, agora, aos exploradores do povo, aos tubarões que vivem do cambio negro — nada mais indicado, para eles, do que a justiça sem quartel e sumaria dos generais Zenobio da Costa e Scarcela Porteia. Essas as declarações e sugestões que tenho a fazer sobre a nossa momentosa crise alimentar. Sucintas e drasticas como o momento está a exigir. Como o povo já revoltado está a exigir. Como os brios da Nação estão a exigir!

Inauguração de Posto de Socorro do M. da Guerra

A Diretoria de Saude do Exército fará inaugurar hoje, ás 15 horas, no 2º pavimento do Palacio do Exército uma nova repartição sob a denominação do "Posto de Socorro do Ministerio da Guerra" que se destina a atender o pessoal militar e civil.

Trata-se de uma velha aspiração que agora veio encher de jubilo a todos que desenvolvem suas atividades dentro daquele Ministerio que abriga vários milhares de pessoas. O ato será solene e contará com a presença do ministro Canrobert Pereira da Costa, todos os oficiais-generais e outras altas patentes. O general Florencio de Abreu, diretor de saude, organizou esmerado programa para a cerimonia.

Lojas e Escritorios

CENTRO

VENDE-SE com financiamento de 70 %

para entrega imediata. Otimo emprego de Capital — INFORMAÇÕES —

Seção de Vendas

BANCO HIPOTECARIO LAR BRASILEIRO S. A.

Rua do Ouvidor, 90 - 2.º andar

Telefone 23-1823 com o Sr. GUIMARÃES

Aviso ao Publico

"Sossega seu Grilo", estabelecido á travessa Belas Artes com negocio em frutas, doces, conservas e outros generos, comunica aos amigos e fregueses que não tem filiais e não tem barracas nas feiras-livres. Previne, portanto, á sua ilustre clientela que o unico e legitimo "Sossega seu Grilo" é o da travessa Belas Artes n.º 5, nome esse que se acha registrado.

AS ARTES

NOTÍCIAS DIVERSAS

A reclamação do nosso leitor é procedente, razão pela qual deixamo-la aqui registrada.

● O professor Germain Bazin continuará hoje, ás 17 horas, na A.B.I., a sua serie de conferencias, devendo falar sobre este tema: "Inspiração Profetica na Arte do Aleijadinho". O ilustre critico francês tem em preparo um livro sobre a maior figura das artes do Brasil em nossa fase colonial.

● No proximo dia 11 de setembro, ás 17 horas, realiza-se no Auditorio do Conservatorio Bra

● No proximo dia 11 do corrente o concerto Cultural do corrente ano com uma audição dedicada integralmente á musica argentina. Será interprete dos autores argentinos a jovem e renomada pianista Lidia Negri, ora em excursão artistica pelo Brasil.

A entrada para esse concerto será franqueada ao publico.

● LONDRES 5. (B.N.S.) — A mais importante coleção de pintura de velhos mestres britanicos que já atravessou o Atlantico acha-se agora a caminho de Chicago sob os cuidados do sr. Leigh Ashton, diretor do Museu Vitoria e Alberto. A coleção consiste em 61 quadros dos três maiores mestres da pintura britanica — Hogarth, Constable e Turner — obtidos de varias coleções, inclusive da Coleção Real e em Windsor, das galerias Tate e Nacional, do Museu Vitoria e Alberto e da Academia Real.

Hogarth será representado pela sua famosa serie de seis pinturas "Marriage a la Mode" e algumas outras, entre as quais o seu belo retrato de David Garrick e de sua esposa. Entre os trabalhos de Constable figuram o seu "Leaping Horse" — o quadro que o proprio artista escolheu para representá-lo como membro da Academia Real — e varios esboços tipicos da paisagem inglesa, os quais mostram que Constable foi o precursor dos chamados impressionistas franceses. Entre os trabalhos de Turner a serem apresentados na América estarão algumas de suas famosas marinhas, seu "Rain Steam and Speed" e seu deslumbrante "Interior at Petworth".

Em recente alocução pelo radio o sr. Leigh Ashton declarou que "esses três artistas mostrarão a vitalidade e a capacidade criadora dos pintores ingleses do Seculo XVIII e da primeira metade do Seculo XIX". "Creio poder afirmar que seus trabalhos igualaram a tudo produzido na Europa naquela época, mesmo nos paises possuidores de uma mais longa tradição de arte pictorica do que o nosso" — acrescentou ele.

Bidú Sayão, despedir-se-á, hoje, á noite, dos assinantes da assinatura de gala, interpretando um papel, que fica como uma das suas maiores criações: "Mimi", da imortal "Boheme" pucciniana, o espetaculo talvez mais esperado nesta temporada, pelos inumeros admiradores da nossa ilustre patricia. Interpretarão os outros principais papeis o tenor Tagliavini, que na primeira fase da atual temporada deu ocasião, em "Tosca" e "Werther" a um dos maiores sucessos de que se tenha memoria no Municipal, o baritono John Brownlee, os baixos Giacomo Vaghi e Gerhard Pechner, o soprano Ghita Taghi, o baritono Roberto Galeno. Será, pois, a de amanhã, uma excepcional edição da popular ópera de Puccini, cuja direção orquestral está confiada ao maestro Edoardo Guarnieri.

O mesmo espetaculo, com os mesmos artistas, será repetido na ultima vesperal de assinatura, domingo proximo.

— A proposito da irregularidade com que estão sendo realizados os espetaculos da temporada lirica, recebemos do sr. Luciano de Sá Bitencourt Camara a seguinte carta:

"Sr. Redator do DIARIO CARIOCA. Meus cumprimentos — A função principal da imprensa é a de aviso aos poderes publicos, quando a estes escapam faltas cometidas pelas pessoas, que funcionalmente ou a seu serviço, deliberadamente não cumprem com as suas obrigações. A Prefeitura desta Cidade, como já tem feito em outros anos, incumbiu a uma comissão de organizar a temporada lirica do corrente ano e no programa publicado no "Jornal do Comercio" de 2 de junho, dizia que seriam levadas duas recitas de assinatura de gala por semana, o que levou a pessôas do norte do país, como o que assina a presente, a tomar assinatura, fazendo o calculo de no maximo oito semanas de afastamento das suas atividades profissionais.

Entretanto, os organizadores levaram uma recita cada, durante três semanas e como surgissem protestos, na semana passada foi anunciada a realização de duas recitas para 28 e 30 do corrente respectivamente. Não obstante a recita de 30 foi transferida para o dia 3 de setembro proximo, sem nenhuma explicação, o que parece continuar o costume de uma recita por semana. Ora, apesar de ser uma comissão, está em jogo o nome dos poderes municipais, que não podem faltar ao prometido.

Assim sendo, peço a publicação da presente no jornal com a finalidade de colaboração com a Prefeitura e protesto, subscrevendo-me antecipadamente agradecido".

Sr. e sra. Jorge Guinle e sr. Alberto Faria Neto. (Foto "Sombra")

O TEATRO

"ROCAMBOLE", NO GLORIA

O famoso magico e ilusionista "Rocambole" que juntamente com "Chang", substitui o "pai do pobres" e "mãe dos ricos", de saudosa memoria, estreou ante-ontem, no Gloria, com sucesso.

Se bem que os seus numeros sejam conhecidos, pois no genero não ha novidades, o seu espetaculo interessou. E' leve, limpo e gracioso. Bom humorista, Rocambole manteve o publico sempre de boa vontade não só para ele como para o grupo de artistas que o cerca todos de reais méritos. Para uma temporada curta, segundo ele mesmo anunciou, tem o Gloria um exito garantido, com um espetaculo digno de ser visto por toda a cidade.

J. L.

PLACIDO FERREIRA

Por alma do saudoso ator Placido Ferreira, sua familia e seus amigos mandam rezar missa pela sua alma, hoje, sexta-feira, dia 6, ás 11 horas na igreja de S. Francisco de Paula.

"ANA CHRISTIE" EM PRIMEIRA REPRESENTAÇÃO, HOJE, NO REGINA

Fará a sua estréia hoje no palco do Regina, ás 20,30 horas, sessão completa, por Dulcina-Odilon a grande peça de Eugène O'Neill — "Ana Christie", em tradução de Genolino Amado.

Os principais papeis estão a cargo de Dulcina ("Ana Christie"), Odilon ("Mat Burke"), Conchita de Morais ("Marta"), Graça Melo (Cris Christofersen"), são de grande responsabilidade interpretativa, por isso que deve haver entre os interpretes perfeita harmonia de contracena.

A "mise-en-scene" e a direção artistica de "Ana Christie" são de Dulcina, e os cenarios foram realizados pelo famoso cenotécnico vienense Hans Sachs, que vai ser lançado por Dulcina e Odilon na presente temporada.

A MENTIRA TEATRAL

A classe vai ser satisfeita brevemente em todas as suas aspirações.

VOCE SABIA

que o Mesquitinha está agora trabalhando num cabaret em São Paulo?

COISAS QUE INCOMODAM

A mocidade do Rocambole no palco do Gloria.

O FILME DE HOJE

PALACIO — "Envolto em sombra" — Miranda Reis.

O CARTAZ DO DIA

MUNICIPAL — "Bohemia" ás 21 horas.

REGINA — "Ana Christie", ás 21 horas.

SERRADOR — "Claudia", comédia, ás 20 e 22 horas.

GINASTICO — "Deseko", drama, ás 21 horas.

FENIX — "Ternura", comédia, ás 21 horas.

RIVAL — "A viuva dos cachorros", comédia, ás 20 e 22 horas.

GLORIA — "Rocambole" ás 16 e 21 horas.

JOÃO CAETANO — "Coração materno", opereta, ás 20 e 22 horas.

RECREIO — "Não sou de briga", revista, ás 20 e 22 horas.

CARLOS GOMES — "Sonho Carioca", revista, ás 20 e 22 horas.

REPUBLICA — "Chang", revista, ás 20 e 22 horas.

O COMENTARIO DA NOITE

— Ha um casal de artistas brigando violentamente á porta do Vitoria, ha dias. — informava, ontem, o ator Armando Rosas ao critico Luiz Rocha.

E o Jorge Murad que ouvia a palestra á porta do Tangará esclareceu:

— E' a "Gilda" fazendo força para entrar em cena e o "[illegible]" impedindo. Questão de familia.

"FANTASMA POR ACASO" NOVA PRODUÇÃO DA ATLANTIDA

Uma cena de "O Fantasma por Acaso"

Os escravos sofriam e cantavam... O tronco rodante não lhes dava direito ao sossego... E eles misturavam as vozes tristes com a fadiga sem fim... Fantasma por Acaso", deliciosa comedia da Atlantida, apresenta algumas cenas de alta emoção. E uma delas é exatamente em homenagem a Princesa Isabel, cujo centenario a pouco comemoramos. E' uma sequencia que fala ao coração. Entanto não esqueçam que "Fantasma por Acaso" tem "Oscarito" no papel-titulo, o que vale dizer que ha motivos de sobra para rir gostosamente... A parte sentimental está esplendidamente defendida por Mario Brasini, Vanda Lacerda e Mary Gonçalves, Luiza Barreto Leite, e outros como Gaó e sua orquestra, Ciro Monteiro, Nelson Gonçalves, Edméa Coutinho, Brenda Mitchell e Alberto Sicardi famosos bailarinos. "Fantasma por Acaso" será exibido na primeira quinzena de setembro nos cinemas Palacio: Roxy, Carioca e na Cinelandia.

O CINEMA

CHARLIE CHAN EM "GATO CHINÊS

Novas e censacionais aventuras do famoso detetive oriental, Charlie Chan, agora personificado pelo extraordinario ator caracteristico Cydney Toler, eis o que veremos na proxima segunda-feira no cinema Rex, um dos cinemas, sem sombra de duvida, mais populares e queridos da Cinelandia. Charlie Chan mete-se em perigosissimas encrencas no famoso bairro do "Gato Chinês". Com Mr. Toler figuram ainda Mantam Moreland e Benson Fong. No mesmo dia a British levará no Rex como complemento do programa a deliciosa pelicula musicada Dançarina Loura, em que é apresentada ao publico a nova estrela Belita secundada por James Bellison.

SR. ARÍ LIMA

Procedente de Nova York, onde representou o nosso país nas comemorações do 20º aniversario do cinema falado, chega hoje ao Rio o gerente geral da Warner Bros, no Brasil, sr. Arí Lima.

Oportunamente divulgaremos com pormenores as futuras realizações dessa produtora no Brasil. Podemos no entanto adiantar que entre elas está uma sensacional "Semana do 20º aniversario" com o lançamento em grande estilo de um filme que recentemente bateu todos os "records" de bilheteria na America.

NOS CINES METRO, EM CARTAZ

Em segunda semana, o Metro Passeio exibe "Longe dos Olhos", com Robert Donat e Deborah Kerr; nos Metros Tijuca e Copacabana, "Ela foi ás Corridas", com James Craig, Frances Gifford e Eva Gardner.

Cartaz do Dia

CAPITOLIO (Sessões Passatempo) "Bombaiera" (Parada Musical) — "O Urso Trouxa em Lua de Mel Selvagem" (desenho colorido) — "Uma Noiva em Sonhos" (Desenho) — "Nereidas Modernas" (Variedade colorida) — Noticias internacionais de ultima hora — A partir de 10 horas da manhã.

SÃO CARLOS — "Beau Geste" com Gary Cooper e Ray Milland — A's 2 — 4 — 6 — 8 e 10 horas.

IMPERIO — "Noites de Farra" com Mario A. Pons. — A's 2 — 4 — 6 — 8 e 10 horas.

METRO PASSEIO — "Longe dos Olhos" com Robert Donat — A's 2 — 4 — 6 — 8 e 10 horas.

ODEON — "O Cáis do Sodré (Filme Português) — A's 2 — 4 — 6 — 8 e 10 horas.

PALACIO — "Envolto na Sombra" com Mark Stevens — A's 2 — 4 — 6 — 8 e 10 horas.

PATHE' — "Sua Alteza e o Groom" com Heddy Lamarr. — A's 2 — 4 — 6 — 8 e 10 horas.

PLAZA — "Esse Encanto Irresistivel" com Joan Fontaine — A's 2 — 4 — 6 — 8 e 10 horas.

FLUMINENSE — "Esse Encanto Irresistivel" com Joan Fontaine. — A's 2 — 4 — 6 — 8 e 10 horas.

REX — "Idolos da Broadway" e "A Chantagista" — A's 2 — 4 — 6 — 8 e 10 horas.

SÃO LUIZ — "Sinal de Perigo" com Zachary Scott. — A's 2 — 4 — 6 — 8 e 10 horas.

VITORIA — "O Ebrio" com Vicente Celestino — A's 2 — 4 — 6 — 8 e 10 horas.

METRO COPACABANA — "Ela foi ás Corridas" com James Craig — A's 2 — 4 — 6 — 8 e 10 horas.

METRO TIJUCA — "Ela foi ás Corridas" com James Craig — A's 2 — 4 — 6 — 8 e 10 horas.

IPANEMA — "O Solar de Dragonwych" com Gene Tierney. — A's 2 — 4 — 6 — 8 e 10 horas.

ROXY — "Noites de Farra". — A's 2 — 4 — 6 — 8 e 10 horas.

ASTORIA — OLINDA — STAR — RITZ — "Esse Encanto Irresistivel" com Joan Fontaine — A's 2 — 4 — 6 — 8 e 10 horas.

CARIOCA — "Sinfonia Sentimental" com John Payne — A's 2 — 4 — 6 — 8 e 10 horas.

RIAN — "[illegible]" com Roddy Mac Dowell — A's 2 — 4 — 6 — 8 e 10 horas.

AMERICA — "O Ebrio" com Vicente Celestino — A's 2 — 4 — 6 — 8 e 10 horas.

"ESSE ENCANTO IRRESISTIVEL"

Joan Fontaine e Mark Stevens em "Esse Encanto Irresistivel

Tratada de maneira deliciosa por John Berry, e interpretada magnificamente por Joan Fontaine, que está num papel que lhe vai como uma luva; Miss Fontaine está esplendida como a pequena romantica, e Mark Stevens é uma sensação em seu papel de galã! Ambos são coadjuvados por Rosemary DeCamp, Wally Brown, Henry Morgan, Arline Judge, Reany McAvoy e Bobby Driscoll, que compõem um excelente "cast". "Esse Encanto Irresistivel" é um filme romantico como uma noite de luar e ao mesmo tempo, encerra um lição para todos os que desanimam com facilidade!

RADIO

CÂMERAS E MICROFONES

O cinema-norte-americano, propagando teses alicerçadas em acontecimentos psicanaliticos, fez com que se levantasse uma imensa onda de leitores avidos em devassar os reconditos setores da alma humana, postos á luz meridiana pelo maior dos sabios austriacos.

Os sonhos as impressões de infancia e ainda os complexos, vieram então para a miuda observação dos "habitués" da setima arte, na mensagem dos artigos-sanduiches das seleções e através das obras estadunidenses, francesas e germanicas, que focalizaram o assunto, de onde é tradutor juramentado em nosso país o cicerone Gastão Pereira da Silva.

Outra influencia das peliculas de Tio Sam, com o prestigio irretorquivel da sua quilometragem reponta na febre de melodias que atualmente circunda o publico de todo o universo. Os filmes musicais dos mais diferentes generos — biografias de Chopin e de Verdi, de Tschaikowsky de Gerswhin trechos de renomadas orquestras sinfonicas e retalhos de paginas folcloricas, acarretaram para a divulgação da arte dos sons um publico numeroso e desconhecido dos fabricantes de discos maestros, teatros e cantores. Tirou o melhor quinhão nessa propaganda indireta a arte pianistica. Os concertos de Iturbi o "Clair de Lune" dedilhado em tomadas de cameras magnificas as "suites" de origem russa e as peças-cintilantes das obras atribuladas de Chopin e George Sand marcaram pontos decisivos.

O radio, como não podia deixar de ser, materializado um dos maiores veiculos do pensamento humano, sofreu tambem essa influencia musical — ou melhor, pianistica.

Em sequencia aos programas de Carolina Cardoso de Menezes no sem-fio bandeirante, a Radio Jornal do Brasil anuncia como atração verdadeiramente extraordinaria em suas audições de mormaço recitais de Mario de Azevedo, todos os dias e ainda mais, de manhã cedinho, ás 9 horas. Vem, agora, da P.R.E.8 uma nova fase do cartaz "Um Milhão de Melodias" pretendendo repousar um dos pontos de agrado das suas apresentações do setor pianistico. Confiou-o a Radamés Gnatalli, que já abriu as performances com um brilhante arranjo do "Vôo do Bezouro" de Rimsky Korsakow em ritmo de "boogie".

Não resta a menor duvida, que estamos diante de um progresso satisfatorio, que nos faz desejar que os humoristas patricios imitem — segundo a influencia cinematografica — as graças sadias de Bob Hope Red Skelton, Abbot, Costello e outros fabricantes de gargalhadas.

BRAGA FILHO

Já foram para as oficinas, os originais do "Vocabulario de Nomes de Compositores e Interpretes Musicais", com a pronuncia figurada — edição da Radio Roquete Pinto. Esse manual de imensa utilidade para os locutores, animadores, musicos e demais profissionais do broadcasting será distribuido gratuitamente aos radialistas de todo o país.

— Ao contrario do que foi anunciado Julio Louzada, speaker da Radio Tamoio, não começará um programa de canções religiosas, intitulado "Oração do Meio Dia", pelo "broadcast" ouvidissimo das 18 horas.

— A Discoteca Publica receberá dentro de alguns dias uma coleção de discos da musica portuguesa, especialmente de ritmos populares, enviada pelo Serviço Nacional de Informações de Lisboa.

— Ari Barroso, Benedito Lacerda Herivelto Martins, Nassara, Arlindo Marques Junior, Vicente Paiva, Mario Rossi Lauro Maria, Roberto Martins, Wilson Batista e outros que não gravará as suas composições para o "broadcast", senão mediante o pagamento de 50 centavos, requerido por cada face de gravação.

— Saiani Neto, "broadcaster" bandeirante está ultimando os preparativos para a sua viagem aos Estados Unidos, onde estudará a possibilidade de trazer varios cartazes para o radio carioca e paulistano.

— Será estudado no 1º Congresso Inter-Americano de Radiodifusores, a organização da Associação Inter-Americana de Radiodifusores, que tem como um dos seus objetivos o estabelecimento de um Codigo de Etica Profissional.

REGISTO

ANIVERSARIOS

Fazem anos hoje:

SENHORES: — Clovis Rocha Lima; José Ferreira de Sales; Generoso Ponce; Luiz Mezarino; o jornalista José Irineu de Souza e Antonio da Rocha Leão.

MENINO: — Everaldo, filho do sr. Edgardo Calazans de Almeida.

SENHORA: — Ivete Silveira.

SENHORINHA: — Migali Soares Ribeiro.

CASAMENTOS

Realiza-se hoje o enlace matrimonial do sr. Lincoln Ribeiro da Silva, filho do sr. Carlos Ribeiro da Silva e da sra. Zornelina Ribeiro, com a senhorinha Hercilia de Assunção, filha da viuva Izolina Botelho Assunção.

— Realizar-se-á hoje o enlace matrimonial do sr. Jorge Bruce, com a senhorinha Maria do Rosario Mascarenhas. O ato civil terá como padrinhos da noiva o sr. Paul Baccarat e a senhorinha Elza Bruce. No religioso, que será efetuado ás 9 horas, na igreja Santo Antonio dos Pobres, servirão de padrinhos da noiva o sr. Carlos Bruce e Antonia Cordeiro, e do noivo o sr. Milan Aurin e d. Heloisa Teixeira.

— Realizar-se-á no proximo dia 14 do corrente, ás 17.30 horas, no altar-mór da igreja do Divino Salvador, o enlace matrimonial da senhorinha Cilene Ferreira, filha do casal Manuel Ferreira e d. Ana da Costa Ferreira, com o sr. Acioline Pereira Pinto, filho do nosso confrade de "Resistencia", Herondino Pereira Pinto e da sra. Lucia dos Santos Silva.

BODAS DE PRATA

Celebram hoje as suas bodas de prata o sr. Arlindo Melo e Ana de Albuquerque Melo. Em ação de graças, os filhos do casal mandam celebrar missa, ás 10 horas, na igreja de São Joaquim, á rua Joaquim Palhares.

DIPLOMATICAS

O embaixador da Republica Argentina e a sra. Accinc oferecerão hoje uma recepção, das 18.30 ás 20.30 horas, em homenagem ao secretario aeronautico da Argentina, na séde da Embaixada.

CINEMA NA A. B. I.

Na proxima quarta-feira terá lugar ás 17.30 horas, no Auditorio da Associação Brasileira de Imprensa, a sessão cinematografica dedicada aos associados e suas familias, com a exibição de um complemento nacional e o filme de longa metragem "O corcunda de Notre Dame".

O ingresso far-se á com a apresentação da carteira social.

FESTAS

FLUMINENSE F. C. — Na proxima segunda-feira, jantar dansante, na "boite" Casablanca da Praia Vermelha".

TIJUCA TENIS CLUBE — Amanhã, das 22 ás 2 horas, noite dansante.

SINDICATO DOS AEROVIARIOS — A diretoria do Sindicato dos Aeroviarios fará realizar varias festividades, hoje ás 22 horas, no Automovel Clube do Brasil, em comemoração á passagem do seu 6º aniversario de fundação.

CLUBE GINASTICO PORTUGUES — Amanhã, reunião dansante destinada a festejar a Independencia do Brasil. Traje de rigor.

ORFEÃO PORTUGUES — Em comemoração á data de 7 de Setembro, a Diretoria do Orfeão Portugues oferecerá aos seus associados uma reunião dansante que iniciará ás 21 horas. No domingo, será realizada uma tarde dansante com discos, quando terá lugar mais uma apuração do Concurso da Primavera.

COMEMORAÇÕES

BACHAREIS DE 1931 — Em comemoração ao transcurso do 15º aniversario de formatura, os bachareis de 1931 farão rezar, amanhã, ás 11 horas, na Candelaria, missa em ação de graças.

— A Diretoria do Liceu Literario Português fará realizar a sessão solene comemorativa da passagem do 78º aniversario em 10 de setembro, ás 21 horas.

HOMENAGENS

JORNALISTA APARICIO TORELLI — Depois de amanhã, no Bar Bandeirantes, em São Gonçalo, na estrada da Gavea numero 931, realizar-se-á um piquenique em homenagem ao jornalista Aparicio Torelli. O ponto de concentração será em frente ao Hotel Leblon, entre 8.30 e 10.30 horas. As adesões podem ser feitas na Livraria José Olimpio.

VIAJANTES

Chegaram em aviões da N. A. B.: — Alexandre Mario Amado, Julio Bite, Manuel Primo, José Silva, procedentes de Recife: Henrique Cordeiro, José Cabral de Souza, Antonio Mangabeira, José Ernani Steple, Arlovaldo Dias Lucena, Manuel Firmino Souza, Manuel Pereira Gomes, Durval Campos, Manuel Morais Jaime Alcoforado, João Romão e Antonio Lucena, de João Pessoa: Domingos Gusmão Diniz e Zelia Fernandes Carneiro, de Belo Horizonte: Francisco Anisio O. Paula, Lesco Araujo, Efren Gondin, Maria José Costa, Maria Angelina G. Franco e Atoisio O. Paula, Lesco Araujo, Efren Gondin, Maria José Costa, Maria Angelina G. Franco e Antonio Ferreira, de Fortaleza

ENTERROS

Foram sepultados ontem:

No cemiterio de S. João Batista, ás 9 horas, a sra. Gonçalina Azevedo Barreto Leite; ás 15 horas, o sr. José Luiz de Azevedo de Souza; e ás 17 horas, o dr. Ernesto Moura.

MISSAS

Serão celebradas hoje:

— Da sra. Julieta Arrais Fernandes, ás 9 horas na igreja matriz de São José.

— No altar mór da igreja de São Francisco de Paula ás 11 horas, do ator Placido Ferreira.

— Da sra. Ana Portacorrero Martin ás 10.30 horas, na igreja de Nossa Senhora do Carmo.

— Na igreja de Sana Terezinha, no Tunel Novo do sr. José Ferreira Bastos ás 9 horas.

— No altar-mór da igreja de Nossa Senhora da Paz Morta ás 10 horas, de Trajano Arnaud.

— Da sra. Linda Abraão de Iparraguirre, ás 9 horas, no altar-mór e no de Nossa Senhora da Conceição da igreja de São Francisco de Paula.

CASAMENTOS

— Realiza-se hoje o enlace matrimonial da Sta. Maria do Rosario Mascaranhas filha do sr. Francisco de Assis Mascaranhas e de D. Francisca Philemon Mascaranhas, com o sr. Jorge Bruce, funcionario da Inter Americana de Publicidade.

O ato civil terá logar ás 13 horas e será testemunhado por parte do noivo pelo sr. Milan Auran e D. Heloisa Teixeira e da noiva pelo sr. Carlos Bruce e D. Antonia Cordeiro.

A cerimonia religiosa será efetuada ás 9 horas na Igreja de Santo Antonio dos Pobres e serão paraninfos do noivo o sr. Paulo Bacarat e Sta. Elza do Couto Bruce e da noiva o sr. Fernando Bruce e D. Elza Bruce.

Exposições

TEODORO DE BONA, no Palace-Hotel.

MESTRES ANTIGOS — Coleção do prof. Nicholas A. Karger, no Museu N. de Belas Artes.

ODETE BARCELOS, na Galeria de Arte Classica, á travessa do Ouvidor.

Concertos

A. ARTISTICA MATHILDE BAILLY 9 do corrente, ás 21 horas, na A. B. I.

LYDIA NEGRI, pianista, 11 do corrente, ás 17 horas, no Conservatorio Brasileiro de Musica.

QUINA PETHOLEO
ORIENTAL
A VIDA DO CABELO!

Conferencias

— DEPUTADO HERMES LIMA — No dia 13 do corrente, ás 17 horas, Clube dos Advogados (rua Buenos Aires 70 6º andar) conferencia do deputado Hermes Lima, professor da Faculdade Nacional de Direito que abordará o seguinte tema: "A nova Constituição".

— DR. WILLIAM J. GRIFFIN — Hoje ás 17 horas, na Faculdade de Filosofia, sobre "O riso norte-americano".

— PROF. JERSON DE ASSIS MARTINS — Hoje ás 15 horas, na escola anexa de Odontologia da Faculdade Fluminense de Medicina, sobre "Técnica de moldagem".

— SR. GERMAIN BAZIN — Hoje, ás 17 horas, na A. B. I., sobre o tema: "L'inspiration prophetique dans l'art de Aleijadinho".

— DR. HENRIQUE DE ANDRADE — Hoje, ás 20.30 horas, na rua Conselheiro Zenha, 31 sobre assunto espirita.

— SR. ANDRE SIEGFRIED — No dia 9, ás 17 horas no Palacio Itamarati, sobre um tema da atualidade.

— REV. G. U. KRISCHKE — Amanhã ás 10 horas, na igreja do Redentor, na rua Haddock Lobo, 258, em um oficio civico-religioso, sobre o tema: "O dia da Patria".

Comité Brasileiro da Liga Internacional de Mulheres Pró Paz e Liberdade

A senhora Sofia Magno de Carvalho, presidente do Comité Brasileiro da Liga Internacional de Mulheres Pró Paz e Liberdade, após assistir na qualidade de delegada brasileira dessa entidade o recente Congresso realizado em Luxemburgo, falará hoje, ás 20.30 pela emissora B. B. C. de Londres. A palestra será irradiada nas seguintes frequencias: 24, 80; 30, 26; 19,6.

Novos Tiros de Guerra

CRIADOS EM S. PAULO, MINAS, PARANÁ E EM OUTROS ESTADOS

O ministro da Guerra, ontem, por portaria, criando, nos termos do art. 74 do decreto-lei 9.500, de 25 de julho do corrente, que trata da nova Lei do Serviço Militar, Tiros de Guerra nas seguintes cidades e municipios:

2.ª R. M. — S. Paulo — Municipios de Batatais n. 122 e Botucatú n. 123. 4.ª Região Militar — Minas: Alem Paraiba 61, Alfenas 71, Bom Despacho 72, Campo Belo 75, Cataguazes 77, Guaxupé 83, Leopoldina 98, Muriaé 99, Oliveira 89, Patrocinio 145, Pirapora 146, Poços de Caldas 147, Ponte Nova 149, S. João Nepomuceno 151, S. Lourenço 153, S. Sebastião do Paraiso 15., Sete Lagoas 157, Teixeira 161 e Viçosa 162. 5.ª Região Militar — Paraná — Cambará 86, Cornélio Procopio 139, Londrina 163 e Santo Antonio Platina 165. Santa Catarina — Brusque 170, Caçador 172 e Lages 173. 6.ª Região Militar — Baía — Cachoeira 114, Castro Alves 112, Muritiba 111, Nazaré 113, Santonio de Jesus 115, S. Felix 116 e Valença 117. Sergipe — Estancia 140 e Propriá 144. 7.ª Região Militar — Pernambuco — Bom Conselho 159 e Escada 160. Alagoas — Manguaba 117. 9.ª Região Militar — Assis 121, Promissão 131 e Vera Cruz 137.

Octavio Babo Filho
ADVOGADO
Rua 1º de Março 6-Tel 43-6256

Chega Hoje ao Rio o Mayor-Brigadeiro Bartolomé de la Colina

Representará a Argentina Nas Festas da Independencia — O Programa Organizado Para a Estada Entre Nós do Secretario de Aeronautica do Pais Amigo

Chega hoje ao Rio, desembarcando no Aeroporto Santos Dumont ás 10 horas, o major brigadeiro Bartolomé de la Colina, secretario da Aeronautica da Argentina, que vem ao nosso pais representar o seu país nas festas da Independencia.

O major brigadeiro de la Colina permanecerá uma semana nesta capital, durante a qual lhe serão proporcionadas visitas a Estabelecimentos e Unidades da aviação militar, assim como lhe serão prestadas varias homenagens por parte das autoridades da nossa Força Aérea.

Ao descer do avião, o ilustre hospede do governo brasileiro será cumprimentado pelo major brigadeiro Armando Trompowsky, titular da Aeronautica e por todos os brigadeiros atualmente em serviço ou em transito nesta capital, findo o que passará em revista uma Companhia de Infantaria da Guarda da FAB, que formará em sua honra.

Em seguida, o brigadeiro Colina se dirigirá ao monumento a Santos Dumont para depositar em seu pedestal uma corôa de flores, de acôrdo com o desejo que manifestara de ser essa sua primeira attitude ao pisar terras cariocas.

Durante a tarde de hoje, o secretario de Aeronautica argentino realizará as visitas protocolares; á noite, no Copacabana Palace Hotel, o ministro Trompowski lhe oferece um banquete em nome da FAB.

O programa prevê o seguinte para os dias subsequentes: sexta-feira, ás 9.30 horas, visita á Base e á Fabrica do Galeão, tarde livre, e á noite recepção na Embaixada da Argentina; dia 7, comparecimento ás solenidades da data da Independencia; dia 8, manhã livre, á tarde, almoço oferecido na Escola de Aeronautica, do pelo ministro do Exterior no Hipodromo da Gavea, e noite livre; dia 9, pela manhã, visita ás oficinas da Cruzeiro do Sul e á Fabrica Nacional de Motores, á tarde, visita ao Museu Imperial de Petropolis e noite livre; dia 10, pela manhã, ás 10 horas, visita e almoço. Á tarde, recepção oferecida pelo ministro da Aeronautica no Copacabana Palace Hotel, ás 18.30 horas, noite livre; dia 11, visitas de despedida. Á tarde, recepção de despedida na Embaixada Argentina, ás 17.30 e noite livre; dia 12, regresso, pela manhã, a Buenos Aires.

O maior brigadeiro de la Colina vem acompanhado de sua esposa e filha e dos membros de sua comitiva, composta do capitão de mar e guerra Alejandro Izaguirre, do general de brigada Izidro Martini e Filha, do comodoro Francisco José Velez e senhora, vice-comodoro Alberto Carlos Barreira, do capitão Ricardo Alberto Accinelli, Cesar Padrilla e Henrique Motti, dos primeiros tenentes Marcos Moring, Mario Romanelli, Reinaldo Agrelo, e Enrique Beltram Simo, e do secretario Gustavo A. Amadeo.

O capitão de mar e guerra Izaguirre é, atualmente, o segundo chefe do Estado Maior da Armada, e já foi adido naval no Brasil, em 1937, quando colaborou eficazmente com a delegação argentina na 1a e 2a Conferencias Sul-americanas de Radio-comunicações, celebradas nesta capital.

Possui a Ordem do Cruzeiro do Sul, no grau de oficial, que lhe foi conferida pelo nosso governo, em atenção aos excelentes serviços que nos prestou.

O general de brigada, Martini desempenha, no momento, o cargo de comandante de uma divisão do Exercito do seu país.

Menu do dia

ALMOÇO:

Bifes de cebolada.

* * *

Galinha de molho pardo.

* * *

Arroz simples.

* * *

Salada de tomates.

* * *

Gelatinha de frutas.

* * *

JANTAR:

Caldo gelado.

* * *

Peixe cosido com molho escabeche.

* * *

Arroz com camarão.

* * *

Torta vienense (1)

* * *

(1) TORTA VIENENSE: — Tome 250 grr. de farinha de trigo sem mistura; 600 grs. de gordura, uma colher (das de sopa) de manteiga; cinco de açucar; uma pitada de sal e agua morna até que baste.

PARA O RECHEIO: — 5 maçãs, um pouco de açucar algumas ameixas pretas e alguns morangos. Ponha num alguidar a farinha com manteiga, o açucar, o sal e água morna suficiente para fazer uma massa branda. Amasse tudo, faça uma bola, cubra com um guardanapo e deixe descansar por uma hora. uma bola, cubra com um guardanapo. A massa e abra-a com o rolo até um centimetro de grossura, dobre em 3 partes e torne a deixá-la em descanso. Abra pela terceira vez, dobre em 3 novamente e torne a abrir forrando então uma forma untada. Esta forma deve ser baixa ou então deve ser uma assadeira pequena.

Faça o recheio partindo uma maçã, fatias finas, misture-as com o açucar e ponha-as sobre a massa. Cubra em seguida a torta com um gradeado feito com tiras da massa, pincele o gradeado com um ovo batido e leve a assar em forno quente. Depois de assado, enfeite-a ainda com as ameixas e os morangos.

Etapas de Familia de Militares

Solucionando uma consulta do comandante do 7.º R. I. sôbre se familias dos subtenentes tem direito ás etapas de familia de que trata o artigo 163 do C. V. V. M. E., o ministro da Guerra, em aviso de ontem, declara: Ás familias dos subtenentes não cabe direito ás etapas do art. 166 do C. V. V. M. E.. Os subtenentes são praças especiais, assemelhados aos aspirantes a oficial, com os vencimentos destes. Nessa qualidade são tratados pelo Codigo de Vencimentos, onde só figuram entre outras praças, quando expressamente mencionados. O art. 16., que deu lugar á consulta, dispõe: "Os sargentos e demais praças, que mantenham familia, quando fóra de sua guarnição, em manobras, exercicios, serviço extraordinario ou diligencia, terão direito a uma etapa para alimentação da familia durante sua ausencia (tabela H)". O dispositivo legal acima transcrito não autoriza a inclusão dos subtenentes, embora sejam estes considerados praças, porque iniciando-se o seu texto com a palavra "sargentos", é claro que ás demais praças só poderão ser aquelas que possuem graduações inferiores. Confirma essa interpretação o art. 153 do mesmo Codigo que usando da mesma expressão, estabelece: "Os sargentos e demais praças que baixarem ao hospital vencerão as etapas fixadas para este estabelecimento", não estando se incluidos os subtenentes, que foram enquadrados no art. 179, descontando-os, como os oficiais, uma diaria fixada na tabela I, para indenização ao hospital".

Não se esqueça

PAGAMENTOS

NO TESOURO: — Hoje — Montepio do Ministerio da Fazenda, de A a Z, folhas 7.101 a 7.113.

PREFEITURA DO D. FEDERAL — MONTEPIO DOS EMPREGADOS MUNICIPAIS — 6o andar — Será feito hoje das 12 ás 17 horas, o pagamento das seguintes propostas de emprestimos na importancia total de Cr$ 203.066,70.

Comuns — Matriculas ns.:
30287 — 32558 — 30805 — 22514
21911 — 13823 — 16472 — 07189
17779 — 26825 — 30561 — 01685
01475 — 27515 — 22690 — 16952
10217 — 29829 — 14534 — 22072
18313 — 07185 — 04799 — 15670
15054 — 0737. — 07448 — 22702
13685 — 12597.

EMERGENCIA — Tratamento de saude, matriculas: 00719 — 04814 — 20268

— Serão pagas tambem as propostas já anunciadas neste mês e não recebidas.

Inaugura-se Amanhã o Primeiro Congresso Inter-Americano de Medicina

Presente o Presidente da Republica — O Professor Alexander Fleming, Descobridor da Penicilina, Falará no Decorrer dos Trabalhos

Inaugura-se amanhã, com a presença do presidente da Republica e altas autoridades, o Primeiro Congresso Inter-Americano de Medicina, realizado sob os auspicios da Academia Nacional de Medicina.

E' uma assembléia da mais alta importancia e seus trabalhos se destinam, naturalmente, aos mais amplos resultados no campo da ciencia, particularmente no tocante á aplicação do progresso médico na solução dos problemas de saude publica e assistencia social nos paises e populações deste hemisfério.

A sessão inaugural do Congresso no auditório do Ministerio da Educação, será ás 21 horas, aberta pelo seu presidente, professor Antonio Austregesilo, presidente da Academia de Medicina, que após dizer de suas finalidades, passará a palavra ao sr. Ernesto de Souza Campos ministro da Educação e Saude.

Em seguida, cada delegado estrangeiro falará rapidamente.

A sessão de encerramento tambem será presidida pelo presidente da Republica.

DELEGADOS PRESENTES

Já se encontram nesta capital quase todos os delegados das nações americanas, entre os quais se destacam figuras de projeção nos circulos cientificos de seus paises.

Assim, é que o Rio hospeda, desde ante-ontem, eminente neurologista norte americano, o professor Tracy Putnam, da Universidade de Columbia, e diretor dos "Arquivos de Neurologia e Psiquiatria", publicação bastante conhecida entre os especialistas patricios.

O professor David Sheroni é outra figura tambem ilustre da ciência americana, que está no convivio dos cariocas. Chefia a delegação da Argentina e se acha com grande prestigio no pais.

O professor Cortezza, do Uruguai, e o dr. José Maria Nunez do Costa Rica, são tambem figuras eminentes. Este ultimo ocupa, no momento, as altas funções de ministro da Saude Publica.

FLEMING O DESCOBRIDOR DA PENICILINA

A figura primacial do Congresso é, naturalmente, o professor Alexander Fleming, que descobriu a penicilina e, nos seus laboratorios, em Londres, amplia-lhe no momento as aplicações terapeuticas.

Tem sido alvo de excepcionais homenagens o grande cientista britanico, detentor do Premio Nobel.

Ontem, na Academia Nacional de Medicina, perante um auditório seletissimo, pronunciou sua primeira conferencia, subordinada ao tema "Meio seculo de progresso, na terapeutica bacteriologica". Ouviram-no delegados estrangeiros e cientistas patricios.

Durante o Congresso, o professor Alexander Fleming falará sobre a penicilina.

AUDIENCIA NO CATETE

O presidente Eurico Gaspar Dutra receberá, hoje ás 15 horas, em audiencia especial no Palacio do Catete, os delegados estrangeiros e congressistas brasileiros.

DIA ASTROLÓGICO

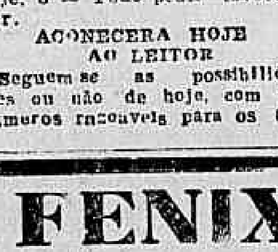

Hoje, 6 — Pode pedir favores e ...

ACONSELHA HOJE AO LEITOR

Seguem-se as possibilidades felizes ou não de hoje, com horas e numeros favoraveis para os leitores nascidos em quaisquer dia, mês e ano dos periodos abaixo:

PARA OS NASCIDOS

ENTRE 22 DE DEZEMBRO E 20 DE JANEIRO: — Versatilidade, apreensões, negocios insoluveis e dificuldade financeira. 14, 16 e 18; 14, 61 e 81. (hs. e ns.)

ENTRE 21 DE JANEIRO E 18 DE FEVEREIRO: — Duvida, vacilação, inconstancia confusão psiquica e perigo de rompimento de amizades. 6, 7 e 9; 32, 34 e 35. (hs. e ns.)

ENTRE 19 DE FEVEREIRO E 20 DE MARÇO: — Manhã promissora com realizações de pequena monta, á tarde será duvidosa. 10, 11 e 12; 19, 20 e 21. (hs. e ns.)

ENTRE 21 DE MARÇO E 20 DE ABRIL: — "E' preciso não ter indecisões, porque a tibieza poderá ser prejudicial". 13, 15 e 16; 23, 4 e 21. (hs. e ns.)

ENTRE 21 DE ABRIL E 20 DE MAIO: — Probabilidades de gripes, dores de cabeça e indisposições. 8, 18 e 19; 26, 27 e 28. (hs. e ns.)

ENTRE 22 DE MAIO E 21 DE JUNHO: — Pequenas possibilidades sociais. Saude abalada com dificuldades respiratorias. 20, 21 e 22; 38, 48 e 58. (hs. e ns.)

ENTRE 22 DE JUNHO E 22 DE JULHO: — Recebimentos, noticias agradaveis e projetos grandiosos. 1, 2 e 3; 10, 20 e 30. (hs. e ns.)

ENTRE 23 DE JULHO E 23 DE AGOSTO: — Dia vitorioso com lucros e proteção de amigos influentes. 10, 23 e 24; 37, 41 e 51. (hs. e ns.)

ENTRE 24 DE AGOSTO E 22 DE SETEMBRO: — Incertezas e hesitações. A noite será melhor. 20, 21 e 22; 123, 537 e 627. (hs. e ns.)

ENTRE 23 DE SETEMBRO E 22 DE OUTUBRO: — Dia de maus pressagios. Negocios periclitantes e encontros desagradaveis. 7, 16 e 23; 34, 48 e 50. (hs. e ns.)

ENTRE 23 DE OUTUBRO E 22 DE NOVEMBRO: — Desastres sentimentais, apreensões. 8, 17 e 18; 44, 53 e 54. (hs. e ns.)

ENTRE 23 DE NOVEMBRO E 21 DE DEZEMBRO: — Possibilidades felizes de novas amizades. Disposição aventureira. Persistencia de propositos. 14, 16 e 18; 11, 23 e 31. (hs. e ns.)

Regressou o Delegado Chileno á Comissão Juridica Interamericana

Viajando a bordo do "clipper" da Pan American World Airways, regressou dos Estados Unidos, após uma estadia de um mês, o embaixador Julio Escudero Guzman, delegado do Chile na Comissão Juridica Interamericana, com sede no Rio de Janeiro.

Encontra-se Em Estado de Penuria

Esteve nesta redação a sra. Almerinda Santos, viuva chegada ao Rio há 15 dias, vinda de Capimirim, interior de Minas.

A referida senhora, segundo afirmou-nos, está de favor em casa amiga, passando necessidades, situação que se estende á sua filha, criança de 11 anos de idade.

Em tal estado de penuria, pede por nosso intermedio, ás pessoas caridosas um auxilio, declarando que reside á Travessa da Brandura, 90, Villa da Penha.

SABONETE
Vale Quanto Pesa
O sabonete das familias!
GRANDE BOM E BARATO!

TEATRO FENIX
HOJE ás 21 hs. — Ultimos dias de
TERNURA
Imp. até 18 anos
Terça feira ás 21 hs.
ESTRÉIA
"PERFIDIA"
de Lillian Marshall
Tradução de R. Magalhães Jr.
MARIA SAMPAIO
no papel criado por Bette Davis em PERFIDA
com RODOLFO MAYER e outros

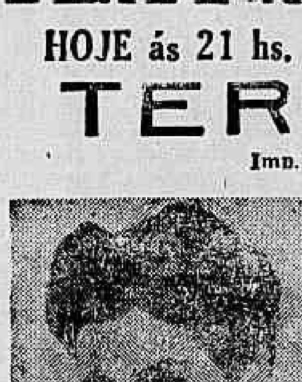

Maria Sampaio

BILHETES Á VENDA
Sabado e Domingo Vesperais ás 16 horas

ALDA GARRIDO no RIVAL
HOJE, SESSÕES ás 20 e 22 horas
COM A COMEDIA DE MAIOR COMICIDADE DO ANO!
"A VIUVA DOS CACHORROS"
3 atos e 4 quadros de PAULO DE MAGALHAES
4.ª SEMANA
UM CONSTANTE BOMBARDEIO DE GARGALHADAS!

Alda Garrido

AMANHÃ: VESPERAL ÁS 16 HORAS

SOCIEDADE ANONIMA VIAGENS INTERNACIONAIS

SEÇÃO BANCARIA

Carta Patente N.º 1760 de 30 de Maio de 1938
Balancete em 31 de Agosto de 1946.

ACTIVO

	Cr$
Caixa — no cofre	100 00
Devedores Diversos	328 897,20
	328 997,20

PASSIVO

Capital	250 000 00
Correspondentes no estrangeiro	78 997,20
	328 997,20

Rio de Janeiro, 5 de Setembro de 1946
a) E. MEYER-BALDÓ — Diretor Gerente
a) E. J. Tarcsay — Contador

A Efetivação dos Interinos Prejudicará o Direito de Vinte e Dois Mil Candidatos

QUEREM ACABAR COM OS CONCURSOS — A SITUAÇÃO DOS TECNICOS DE EDUCAÇÃO — PERIGOSO PRECEDENTE

A Assembléia Constituinte teve um dia movimentado. Ex-tranumerarios e interinos a atropelarem-se nos corredores. Até d. Lucia Magalhães foi vista, varias vezes, nas imediações da sala em que funciona a Comissão Constitucional, pleiteando a efetivação dos interinos. E, segundo se adiantava fôra d. Lucia Magalhães que obtivera de membros da Comissão dos 37 a redução de 10 para 5 anos, do periodo de interinidade necessario á efetivação. Tal medida pretendida por d. Lucia Magalhães e aprovada pela Comissão Constitucional, virá favorecer a todos os técnicos interinos do Ministerio da Educação, que vêm sendo reconduzidos desde 1940, quando se processou o ultimo concurso para técnico de educação.

MAIS DE 22.000 PREJUDICADOS

Aprovado, pelo Plenario da Assembléia Constituinte, esse criterio, serão prejudicadas, pelo menos, cerca de 22 mil pessoas inscritas em varios concursos e provas de habilitação do DASP. Discriminando, temos, inscritos só no Distrito Federal, os seguintes numeros, nas seguintes carreiras: escriturario, 3.335; oficial administrativo, 3.943; inspetor de trabalho, 1.785; e técnico de administração, 209. Em todo o Brasil temos os seguintes numeros de inscritos: escriturario, 8.377; oficial administrativo, 6.103; inspetor de trabalho, 3.424; técnico de administração, 221.

A SITUAÇÃO DOS TECNICOS DE EDUCAÇÃO

A situação dos técnicos de educação difere um pouco dos demais inscritos para concursos promovidos pelo DASP. O concurso para técnico de educação há dois anos se vem processando. Ultimado no mês passado com a realização da prova escrita de especialização ainda não foram divulgados os resultados. Participa da banca examinadora desse concurso a sra. Lucia Magalhães, que ainda não devolveu, corrigidas, as provas escritas de especialização.

As provas para o concurso para técnico de educação foram de carater eliminatorio. Já foram realizadas tres provas, sendo que obtiveram classificação, entre 767, 70 candidatos.

Porém, o mais lamentavel é que d. Lucia Magalhães, que faz parte da banca examinadora designada pelo DASP para o concurso de técnico de educação, está liderando o movimento para a efetivação dos interinos reprovados nesse mesmo concurso, sendo que uma titular nem sequer se apresentou ás provas.

UMA MEDIDA QUE FAVORECERA' APENAS A UNS DOIS MIL INTERINOS

A medida que obteve maioria e aprovação na Comissão de Constituição, reduzindo para 5 anos o prazo da interinidade necessario á efetivação favorecerá a uns 2 mil funcionarios que se encontram nessa situação de interinos. Prejudicará no entanto, mais de 22 mil candidatos a cargos publicos, que há mais de tres anos se vêm preparando para concursos, na esperança de uma melhoria.

ANTIGUIDADES

Compram-se pratarias, porcelanas, pintura, joias, marfins, cristais, moveis de jacarandá ou cedro. Pagamos o valor da antiguidade.

CASA ANGLO AMERICANA ANTIGUIDADES LTDA
Assembléia, 73 — Tel 22-9664

Anulada pelo presidente a Escolha Nereu os Queremistas vão Mantê-la

(Conclusão da 1ª Pag.)

pirito de cordura tem limites pois, que se prontificara, para atender os desejos do sr. presidente da Republica, a desistir de sua candidatura á vice-presidencia. Constando-lhe porém que o grupo queremista insistia na "homologação" da escolha clandestina do sr. Nereu Ramos para aquele posto — o sr. Melo Viana desde já tomaria posição mantendo então sua candidatura, apoiado nos amigos fieis, decidido á romper a falsa coalizão de um partido que o feria tão brutal e injustamente nos seus melindres.

Disse mesmo textualmente o presidente da Assembléia que "não se subornaria á nova farsa "queremista", "não estando disposto a entregar-se ao cutelo do sr. Valadares".

CONTINUARAO OS DOIS CANDIDATOS

Desta forma, se o candidato saido da reunião desta manhã da Comissão Executiva do PSD fôr novamente o sr. Nereu Ramos, o sr. Melo Viana não retirará sua candidatura e o caso — segundo ficou estabelecido com o general Dutra — não será questão fechada do partido.

Essa atitude do sr. Melo Viana é apoiada por numerosa ala do PSD e teria provavelmente o concurso da UDN e do PR.

ADVOCACIA TRABALHISTA

NAPOLEAO FONYAT
Carmo, 65, 4.° — 43-8188

A condenação do Instituto dos Advogados

(Conclusão da 1ª Pag.)

quase unanimidade de votos. E do seguinte teor a moção do sr. Sobral Pinto: "O Instituto da Ordem dos Advogados Brasileiros, tomando conhecimento dos fatos revoltantes praticados contra o advogado Adauto Lucio Cardoso, na Chefatura de Policia desta capital no dia 31 de agosto findo, quando, no exercicio de sua profissão, procurava informar-se com o delegado Fredegard Martins Ferreira sobre o destino que fora dado ao advogado Helio Walcacer preso de madrugada, na sua residencia, resolve manifestar a sua inteira solidariedade aos dois advogados, tão brutalmente desrespeitados, verberando, ao mesmo tempo, em tom o mais veemente, o procedimento do socio deste Instituto o sr. José Pereira Lira, que, na qualidade de chefe de Policia que dirige, não soube zelar, dentro do Departamento Federal de Segurança Publica, os direitos sagrados da pessoa humana e as prerrogativas da advogacia, permitindo que um advogado fosse, no cumprimento do seu dever, insultado, preso e processado, contra todos os principios da justiça serena e imparcial."

SESSÃO HOJE NO CONSELHO DOS ADVOGADOS

As 18 horas de hoje, o Conselho dos Advogados realizará uma sessão, na ABI, a fim de tomar posição nestes acontecimentos que vêm agitando a numerosa classe.

Dr Americo Caparica

Clinica Medico Cirurgica
Consult R. Visconde do Rio Branco 31 — Tel 42-2056
Diariamente das 16 ás 19 hs
Res. Rua Paulo de Frontin, 103-2.° — Tel 32-1875

Homenageado no Catete o General Alcio Souto

No Salão de Estado Maior, no Palacio do Catete, realizou-se ontem, á tarde, a cerimonia da oferta das platinas ao general Alcio Souto, que acaba de ser promovido a general de Divisão, feita por todos os membros dos gabinetes Civil e Militar da Presidencia da Republica.

A solenidade foi presidida, pessoalmente, pelo presidente Eurico Gaspar Dutra, honrando, assim, com a sua presença a homenagem prestada ao chefe do seu Gabinete Militar.

Estiveram presentes á solenidade os srs.: Gabriel Monteiro da Silva; secretario da Presidencia; comandante Raul Reis e coronel Samuel Ribeiro, sub-chefes do Gabinete Militar; coronel Gilberto Marinho e coronel Henrique Coutinho sub-chefes do Gabinete Civil, capitão José da Cunha Ribeiro, capitão Umberto Peregrino, capitão-tenente José Borrei de Assunção e capitão aviador Pedro Pessoa, ajudantes de ordens, Francisco d'Alamo Souza chefe do cerimonial da Presidencia Helio Borges Cabral, Jorge Avelino e Machado Coelho Junior, oficiais de gabinete, capitão Darci Lazaro, chefe do Pessoal da Presidencia e todos os funcionarios da Secretaria da Presidencia, do Conselho de Segurança e Faixa de Fronteiras.

Usou da palavra em nome dos ofertantes o sr. Gabriel Monteiro da Silva, tendo agradecido o homenageado.

Durante a cerimonia a banda de musica do Batalhão de Guardas executou lindos dobrados.

Foi servido aos presentes uma taça de champagne.

Entregou Credenciais o Ministro Plenipotenciario do Mexico

Em audiencia solene foi recebido ontem, no Palacio do Catete, para entrega de credenciais, o ministro Plenipotenciario do México, sr. Antonio Villalobos, o qual chegou, em carro de Estado, em companhia do introdutor diplomatico, ministro Thompson Flores. Recebido á porta pelo sr. George Avelino, oficial de Gabinete e no patamar pelo chefe de Cerimonial da Presidencia, sr. Francisco d'Alamo Louzada e pelo ajudante de ordens, capitão-aviador Pedro Pessoa, dirigiu-se ao Salão Amarelo, onde o aguardava o chefe do Cerimonial do Itamarati, ministro Joaquim de Souza Leão, passando depois ao Salão de Honra, onde foi apresentado ao presidente da Republica, general Eurico G. Dutra, que se achava acompanhado de todos os membros das Casas Civil e Militar, pelo ministro interino das Relações Exteriores, embaixador Samuel de Souza Leão Gracie. Uma companhia do Batalhão de Guardas em uniforme de parada, comandada pelo major Arquimedes de Araujo Doria, prestou as honras de estilo, executando, á saida os hinos do México e do Brasil.

Diplomatas do Chile e dos EE. UU. Em Viagem

Partiu ontem para São Paulo pelo avião da linha paulistana da Panair do Brasil, o sr. Benjamin Merino, conselheiro comercial do Chile no Brasil.

Procedente de Nova York chegou o capitão de fragata Leopoldo Fontaine, adido naval á Embaixada do mesmo país nesta capital.

De Porto Alegre chegou o sr. Reginald W. Castleman, consul dos Estados Unidos na sede do governo gaucho.

Baritono Italiano Segue Para São Paulo

Com destino a São Paulo seguiu, ontem, pelo avião da linha paulistana da Panair do Brasil, o baritono italiano Gino Becchi, que participou da temporada lirica deste ano, do Teatro Municipal. Na nossa principal casa de espetaculos, interpretou, entre outras, a opera "Boheme", de Puccini, ao lado de Bidu Sayão.

Informação do Ministro da Justiça

(Conclusão da 1ª Pag.)

saberia responder sobre a anunciada reforma ministerial.

Efetivamente, disse o ministro da Justiça, conversei com o presidente sobre esse ponto. O governo não está pensando no assunto, no momento. Depois de promulgada a Constituição, tratará da questão.

O sr. Carlos Luz falou, ainda, sobre a data da promulgação da Carta Magna achando-se ser impossivel o dia 7 de setembro. Entretanto, talvez antes do dia 15 tenhamos a Constituição, acrescentou.

Reduzido o Orçamento Geral da Republica Para 1946

(Conclusão da 4ª Pag.)

ção, Cr$ 66.000,00; Conselho Nacional de Aguas e Energia Eletrica, Cr$ 276.142,30; Conselho Nacional de Petroleo, Cr$ 48.000,00; Conselho de Segurança Nacional, Cr$ 63.660,00; Comissão Central de Requisições, Cr$ 29.723,30; Comissão de Readaptação dos Incapazes das Forças Armadas, ... Cr$ 156.247,60; Ministerio da Aeronautica, Cr$ 83.300.000,00; Ministerio da Agricultura, Cr$ 63.881.962,00; Ministerio da Educação e Saude Cr$ ...... 116.324.462,20; Ministerio da Fazenda, Cr$ 363.682.823,10; Ministerio da Guerra, ... Cr$ 607.686.778,40; Ministerio da Justiça e Negocios Interiores, Cr$ 139.556.832,60; Ministerio da Marinha, Cr$ .... 154.624,00; Ministerio das Relações Exteriores, Cr$ .... 12.367.470,00; Minist. do Trabalho, Industria e Comercio Cr$ 55.064.946,00; Ministerio de Viação e Obras Publicas, Cr$ 343.991.535,50.

O AUMENTO DE SALARIO DO PESSOAL DA LIGHT

O presidente da Republica assinou decreto-lei prorrogando por 60 dias o prazo para que a Comissão encarregada do estudo do aumento de salario do pessoal da Light apresente suas conclusões.

CRIADO MAIS UM POSTO DE GENERAL DE DIVISÃO

O presidente da Republica assinou decreto-lei acrescendo de mais um general de Divisão o quadro de oficiais generais do Exercito, nos termos da letra (a), paragrafo 1º do art. do decreto-lei 9266, de 30-5-46.

EXTINGUINDO MESA DE RENDA

O presidente da Republica assinou decreto-lei extinguindo a Mesa de Rendas de 1ª Ordem, sediada em Santa Isabel, no municipio de Arroio Grande, no R. G. do Sul.

CANCELANDO CREDITOS

O presidente da Republica assinou decreto-lei cancelando o credito especial de Cr$ 9.000.000,00 aberto ao Ministerio da Educação pelo decreto-lei 7847, de 9-8-45.

AUTORIZANDO O TOURING CLUB

O presidente da Republica assinou decretos leis autorizando o Touring Club do Brasil e o Automovel Club do Brasil a acreditar funcionarios seus nas repartições municipais para assistirem exclusivamente os processos referentes a automoveis de propriedade de seus associados, podendo requerer e praticar outros atos necessarios ao andamento de tais processos.

Autorizou, tambem, o prefeito do Distrito Federal a doar á Mitra Arquiepiscopal do Rio de Janeiro um terreno de propriedade da Prefeitura, com fim exclusivo da construção da Catedral do Rio de Janeiro.

Concedeu isenção de impostos e transmissão de propriedade relativo á aquisição do terreno sito á praça Edmundo Rego, na Quadra 19, no Grajaú, para construção da sede das obras sociais da Paroquia N. S. do Perpetuo Socorro e assinar com o Jockey Club Brasileiro a escritura de cessão da area de terreno situada á rua Mario Ribeiro, onde se acha instalado o Hospital Geral Miguel Couto, mediante o compromisso, assumido pelo clube, de entregar á Prefeitura um novo hospital, construido as suas expensas.

DESPACHARAM COM O PRESIDENTE

O presidente da Republica recebeu, ontem no Palacio do Catete para despacho, os srs. Jorge Dodsworth Martins ministro da Marinha e Otavio Negrão de Lima, ministro do Trabalho.

— O presidente da Republica recebeu ontem no palacio do Catete, o sr. Francisco Negrão de Lima, embaixador na Belgica.

Potros HOJE — Cracks AMANHÃ!

14 de Setembro
no HIPÓDROMO PAULISTANO

Santarém — 1.° tríplice coroado brasileiro... Sargento — vencedor do Grande Prêmio Brasil... Albatroz — recordista em nosso país de prêmios ganhos, duas vêzes vencedor do G. P. Brasil... Jacutinga — 1.ª tríplice coroada paulista... El Faro — "o rei da velocidade"... Quantos cavalos famosos enriquecem os anais do turfe bandeirante, de onde partiram para a glória do turfe nacional! Lembre-se de que todos êstes "cracks" já foram potros um dia! Adquira o seu futuro "crack" nos leilões paulistas de produtos de dois anos que o Jockey Club de São Paulo vai realizar de 14 a 19 de Setembro.

Jockey Club
DE SÃO PAULO

Standard

CONCLUIDA A ELABORAÇÃO DA NOVA CARTA CONSTITUCIONAL

aos respectivos quadros, nos postos que ocupavam ao serem reformados, aposentados, excluidos ou demitidos, com todas as vantagens e prerrogativas a eles inerentes, até que se pronunciem sobre a conveniencia do seu aproveitamento definitivo as comissões de que tratam os artigos 2º e 3º do Decreto-lei n. 7474 de 1945.

Paragrafo segundo — Somente após veredictum favoravel de tais comissões, em cada caso, aprovado pelo Poder Executivo, terão eles exercicio das suas antigas funções e direito a acesso aos postos superiores que lhes couberem por antiguidade.

Paragrafo terceiro — os que, em contrario não devam ser aproveitados voltarão definitivamente ás situações anteriores de reformados, aposentados, demitidos ou excluidos, sem mais direito algum.

Art.... — O governo fará examinar, caso por caso a situação dos militares, magistrados e funcionarios publicos da União, dos Estados e do Distrito Federal, que hajam sido afastados dos seus cargos a contar de 24 de outubro de 1930 por motivo politico, conveniencia do regime (artigo 177, da Constituição de 1937 e disposições das leis consequentes) ou outro qualquer que não seja sentença judiciaria ou processo administrativo regular, com o fim de reintegrá-los nos respectivos quadros e funções.

Paragrafo... — Serão criadas comissões nos diferentes ministerios e nos Estados, que darão seus pareceres dentro de tres meses, propondo as medidas de justiça ou de equidade que visem a reparação das iniquidades porventura praticadas".

LIMITES

Encontrou justa solução a controvertida questão de limites entre os Estados de Minas Gerais e Espirito Santo.

Por proposta dos representantes mineiros, decidiu a Comissão que as pendencias sobre fronteiras poderão ser decididas de comum acordo entre os Estados, sendo-lhes facultada a concessão de areas para efeito do estabelecimento dos acordos.

JORNALISTAS

Foi tambem aprovada unanimemente a emenda, defendida pelo sr. Café Filho, que isentou os jornalistas do pagamento dos impostos predial e de transmissão das suas residencias.

MARECHAL DO EXERCITO

A ultima emenda, conforme acentuamos, foi aquela que concedeu as honrarias de Marechal do nosso Exercito ao general Mascarenhas de Morais comandante em chefe da FEB.

Defendeu a emenda, aprovada por unanimidade, o deputado Hermes Lima. Na sua sustentação alegou o representante carioca que o Brasil foi o unico país a reformar um comandante das tropas que combateram o Eixo nos campos europeus. A proposito recordou o orador o exemplo dos Estados Unidos quando, depois da guerra 1914-18, concederam ao marechal Pershing o direto de conservar-se na atividade a vida inteira.

DISPONIBILIDADE REMUNERADA

Na sessão da manhã ficaram aprovados os seguintes artigos.

Art. 21 — Os funcionarios que, conforme a legislação então vigente, acumulavam funções e que, pela desacumulação ordenada pela Carta de 10 de novembro de 1937 e pelo decreto-lei n. 24, de 1.° de dezembro do mesmo ano, perderam cargo vitalicio, são neste considerados em disponibilidade remunerada, até o seu reaproveitamento, sem direito a vencimentos atrasados.

Paragrafo unico — Ficam restabelecidas as vantagens da aposentadoria aos que a perderam por força do mencionado decreto, sem direito, igualmente, á percepção de proventos atrasados.

IMPOSTOS DE PRESOS POLITICOS

Art. 22 — Aos brasileiros que, em consequencia dos sucessos politicos de 1930, 1932 e 10 de novembro de 1937 estiveram presos, ou deportados, ou impedidos de regressar ao país por prazo não menor de um ano, são relevados os impostos diretos em atraso, desde que satisfaçam, dentro de 180 dias, os correspondentes ao exercicio.

Paragrafo unico. — São igualmente cancelados os executivos fiscais contra os mesmos iniciados, ou processados, ou terminados, durante a sua ausencia e restituidos os impostos e multas por conta deles pagos ou depositados em juizo.

JORNALISTAS

Art. 23. — Durante o prazo de 15 anos, a contar da promulgação deste Ato, o imovel de propriedade e destinado á residencia do jornalista, será isento dos impostos de transmissão predial.

Paragrafo unico. — Será considerado jornalista, para os beneficios deste artigo, aquele que comprovar estar no exercicio da profissão de acordo com a legislação vigente.

MAGISTRADOS

Art. 24 — Os magistrados que se aposentaram antes de 31 de dezembro de 1945, terão os mesmos vencimentos que atualmente recebem os que se acham em atividade, respeitada a categoria de cada um e o tempo de serviço. Não terão, porem, direito a adicionais, exceto o abono de familia. Esta equiparação começará a vigorar da data da promulgação deste Ato.

Levantadas Noturnas Envelhecem os Homens

Freqüentes levantadas ou micções noturnas, ardência, resíduos esbranquiçados na urina, dôr na base da espinha dorsal, na ingua, nas pernas, nervosismo, debilidade, perda de vigor, podem ser causados por uma enfermidade na próstata. Esta glândula é um dos mais importantes órgãos masculinos. Para controlar êstes transtôrnos e restaurar rapidamente a saúde e o vigor, siga o novo tratamento científico chamado Rogena. Mesmo que seu sofrimento seja antigo, garantimos que Rogena o aliviará, revigorizando sua glândula prostática e fazendo com que V. se sinta muitos anos mais jovem. Peça Rogena em qualquer farmácia. Nossa garantia é a sua melhor proteção.

Rogena — indicado no tratamento de prostatites, uretrites e cistites.

Sessões Preparatorias Para o Congresso Sindical

O GRANDE CERTAME SERA' INAUGURADO NO PROXIMO DIA 11

Intensificam-se, cada dia que se passa, os preparativos para a realização do Congresso Sindical dos Trabalhadores do Brasil, a ser instalado no proximo dia 11, sob a presidencia do general Eurico Dutra, o teatro Municipal.

REUNIÕES PREPARATORIAS

Os delegados da Federação e Sindicatos do Distrito Federal e dos Estados reuniram-se ontem, no auditorio do Ministerio do Trabalho.

Nesta reunião, ficou decidida a aglutinação dos trabalhadores por especie de atividade profissional, bem assim que seriam evitadas discussões fora do espirito que nortêia o Congresso.

Outras reuniões de carater preparatorio serão realizadas, sendo de notar a concorrencia ao grande certame, de vez que continuam a chegar delegações de todos os Estados da Federação.

Promovido a General de Divisão

O presidente da Republica assinou decreto promovendo, ao posto de Divisão, o general de Brigada Alcio Souto chefe do Gabinete Militar da Presidencia da Republica.

DR. JOSE' DE ALBUQUERQUE

Membro efetivo da Sociedade de Sexologia de Paris
DOENÇAS SEXUAIS DO HOMEM
RUA DO ROSARIO 98
Das 1 ás 7

VARIOS PAISES QUERIAM REALIZAR O CAMPEONATO DO MUNDO

Sensacionais Revelações do Dr. Luiz Aranha Na Reunião de Ontem, na CBD

O dr. Luiz Aranha, que vem de representar a Confederação Sul-Americana de Football no Congresso de Luxemburgo, compareceu á reunião ontem efetuada pela diretoria e Comissão de Assuntos Internacionais da C.B.D., para fazer uma exposição acerca dos trabalhos do Congresso, relativamente ao proximo campeonato mundial que, como é do conhecimento publico, será realizado em nosso país, em 1949.

O sr. Luiz Aranha começou fazendo referencias á "notavel dedicação do sr. Jules Rimet, presidente da F.I.F.A., ao Brasil". O sr. Rimet mostrou-se muito interessado em conhecer as condições, principalmente dos locais dos jogos e de hospedagem das delegações visitantes.

TRABALHO CONTRA O BRASIL

Pouco depois de sua chegada a Paris, sentiu o sr. Luiz Aranha que o "bloco sul-americano" não apresentava a força esperada, ou, pelo menos, desejada. O sr. Jules Rimet fez sentir, inicialmente, que "outras nações desejavam realizar o Campeonato do Mundo em 1947". Por outro lado, havia quem, num verdadeiro trabalho de sapa, procurasse "provar" a ilegalidade do Congresso...

OS PORTUGUESES E NORTE-AMERICANOS

Os portugueses e os norte americanos, porém, ficaram ao nosso lado. Estavam, assim, vencidas as dificuldades, já que o sr. Rimet considerava legitimos os interesses do Brasil.

OS PROJETOS

Então, o presidente da FIFA dispôs-se a fazer algumas sugestões em torno do regulamento. Entende que o Campeonato do Mundo não deve ter duração superior a 20 ou 30 dias, e que deverão ser realizadas eliminatorias em cada zona: Mediterraneo, Europa Central e Americas.

UMA COMISSÃO PARA ELABORAR O REGULAMENTO

Ficou estabelecido, ainda, que uma comissão composta de elementos de varios paises, inclusive dois representantes da Confederação Brasileira de Desportos, deverá reunir-se em Paris, o mais breve possivel. Essa comissão elaborará, em definitivo, o Regulamento da Taça do Mundo.

AS ARBITRAGENS

Consultado sobre a arbitragem dos jogos do campeonato mundial, o sr. Luiz Aranha sugeriu ao Comitê Executivo da F.I.F.A. a vinda ao Brasil, um ano antes do campeonato, de um técnico. Este faria observações sobre as arbitragens em nossos campos e indicaria as diferenças que notasse, relativamente ao sistema de arbitragem em outros paises, de modo a estabelecer, tanto quanto possivel, um padrão para o campeonato.

Ainda como parte da sugestão, os arbitros designados pelos paises disputantes viriam ao Brasil com um mês de antecedencia do inicio do campeonato, promovendo-se, então, um Congresso de Arbitros.

Essas sugestões do delegado sul-americano foram recebidas com reservas, mas nenhuma outra foi apresentada pelos membros do Comitê Executivo da F.I.F.A.

A DIFERENÇA E' GRANDE

Comentando, assim, essa questão de arbitragens, disse o sr. Luiz Aranha haver notado ao assistir varias partidas em Portugal, ser grande a diferença de arbitragem entre as dos nossos campos e as dos campos da Europa.

Acentuou, para exemplificar, o caso da "sola", a qual sendo punida pelos nossos arbitros, não é levada á conta de falta na Europa.

NOVA REUNIÃO, SEGUNDA-FEIRA

Terminada a exposição, o sr. Rivadavia Correia Meier, presidente da C.B.D., convidou o sr. Luiz Aranha a comparecer á reunião da diretoria e Comissão de Assuntos Internacionais, na proxima segunda-feira, quando o sr. Luiz Aranha prestará informes mais detalhados em torno da organização do grande certame mundial de 1949.

Luiz Aranha

EM S. MORITZ OS JOGOS OLÍMPICOS DE 1948

A ARGENTINA COM OS PRIMEIROS JOGOS OLIMPICOS PAN AMERICANOS

LAUSANNE, 5 (A.F.) — No decurso da primeira sessão do Comitê Internacional Olimpico (C.I.O.), o sr. Estroem, ex-presidente da Federação Européia de Atletismo, foi eleito presidente do Comitê por unanimidade, e para o cargo de vice-presidente foi escolhido o sr. Avering Brundage, de Chicago.

Decidiu o Comitê escolher a cidade de St. Moritz, na Suiça, para sede dos Jogos Olimpicos, no inverno de 1948. Ocupando-se da elaboração dos estatutos do amadorismo, foi decidido que o C.I.O. encarregaria uma comissão composta de cinco membros de dar uma solução a esse problema. Ficou tambem acertado, no decurso dessa reunião, que a proxima sessão das Federações Esportivas Internacionais deverá ter lugar uma semana antes da proxima reunião do C.I.O., prevista para 1947 em Estocolmo.

Foi em seguida, procedida a nomeação dos novos membros nomeados para suceder os membros falecidos durante a guerra.

Abordando a realização das "Copas Olimpicas" ficou atribuida á Argentina a preparação do primeiro Congresso Esportivo e dos Primeiros Jogos Olimpicos Pan-Americanos; a "Copa" de 1946 foi entregue á responsabilidade do Comitê Olimpico da Colombia, em virtude de ter esse Comitê tomado a iniciativa de organizar os jogos em que tomassem parte os paises da America Central, e que terão lugar em dezembro proximo.

OS TREINOS DE ONTEM

TREINARAM TRICOLORES, SANCRISTOVENSES E RUBRO-ANIS

Treinaram, ontem, as equipes do Fluminense, S. Cristovão e Bonsucesso, preparando-se para os seus proximos compromissos.

ESCORE ESQUISITO NO TREINO DOS TRICOLORES

A equipe do Fluminense treinou, ontem, preparando-se para jogar com o Bonsucesso, lá em cima. As ações foram renhidas e a equipe titular venceu por 7 x 6, goals de Simões (3), Ademir (2), Rodrigues e Paulo, para os vencedores e de Juvenal (5) e Toinho, para os vencidos. Orlando foi poupado e Telesca voltou ao centro da linha média, passando Oliveira para médio.

As equipes foram as seguintes: Titulares: — Robertinho (Delio); Gualter e Haroldo; Oliveira, Telesca e Bigode; Pedro Amorim, Ademir, Simões, Paulo e Rodrigues.

Reservas: — Alfredo; Eros e Osni (Miguel); Rato, Irani e Murilo (Noronha); Mezinho, Pascoal, Juvenal (Toinho), Ensiguiça e Pinhegas.

NOVE GOALS FEZ O ATAQUE SANCRISTOVENSE

Santamaria voltou a figurar na equipe titular do S. Cristovão no treino de ontem em Figueira de Melo.

O conjunto efetivo, agindo com mais precisão, conseguiu impor-se e acabou vencendo pela contagem de 9 x 3. Os goals dos vencedores foram marcados por Jorge (4), Nestor (2), Gerson, Magalhães e Osvaldinho, para os vencedores e por Carlos, Correia e Haroldo, para os vencidos.

Os quadros foram os seguintes:

Titulares: — Delani; Indio e Mundinho; Sousa, Santamaria e Emanuel; Osvaldinho, Neca, Jorge, Nestor e Magalhães (Gerson).

Reservas: — Louro; Barradas e Florindo; Pelado, Nelson e Mauricio; Carlos, Mario, Correia, Haroldo e Gerson (Marques).

BONSUCESSO, 5 X NOVA AMERICA, 1

No treino de ontem entre o Bonsucesso e o Nova America venceram os leopoldinenses por 5 x 1, goals de Rubinho (3), Eunapio e Teiê.

O quadro vencedor era o seguinte: Maneco; Dunga e Laercio (Mantiqueira); Auro, Adolfo Rodriguez e Alcebiades; Inocencio, Darli, Rubinho (Teiê), Sila (Rubinho) e Eunapio.

NÃO — A DECISÃO FINAL DE IVAN RAPOSO

Definitiva a Atitude da Diretoria da F. M. B. — Diz Ivan Raposo ao DIARIO CARIOCA — "A Renuncia Foi Irrevogavel" — Convocada Pelo C. S. a Assembléia Geral

Antes de comparecer á reunião do Conselho Supremo da Federação Metropolitana de Basketball, a nossa reportagem teve oportunidade de se encontrar com Ivan Raposo, tendo, então, ciencia do seu proposito firme e inabalavel de não mais continuar na presidencia da entidade. Alega Ivan Raposo, como argumento basico da sua intransigencia a irrevogabilidade da demissão da diretoria. Diz o mesmo que o seu foro intimo o impossibilita e que para chegar áquela atitude que julgou e julga acertada e que fará chegar aquela atitude extrema muito pensou para tomar tal decisão. Agradece penhorado e bastante sensibilizado a prova de atenção dos clubes filiados á F. M. B. concluindo por dizer que antes de dar a resposta negativa ao presidente do Conselho Supremo consultou todos os seus companheiros de diretoria e os mesmos entregaram a ele o pronunciamento final.

Convém acentuar que Ivan Raposo foi irredutivel durante todo o periodo das demarches estabelecidas para demovê-lo da renuncia mantendo-se, portanto, coerente em todos os seus gestos e pensamentos. Nunca titubeou, não sabendo, assim a que atribuir o noticiario dos vespertinos de ontem dando como certa a sua volta á entidade cestobolistica.

REUNE-SE O CONSELHO SUPREMO

Para tomar conhecimento da ultima palavra de Ivan Raposo reuniu-se ontem á tarde o Conselho Supremo da F.M.B.. Este orgão presidido por Ari de Oliveira de Menezes, resolveu convocar a Assembléia Geral a fim de eleger novo presidente. A eleição deverá ser na proxima semana, estando em cogitações o nome do atual presidente do Conselho Supremo dr. Ari de Oliveira Menezes, escolha que será bem aceita por todos os clubes da F.M.B. conforme decisão do C. S.

Somente após a eleição será reiniciado o campeonato carioca de basketball.

TUDO EM ORDEM

Com a renuncia de Ivan Raposo, continuará dirigindo, provisoriamente os destinos da entidade o dr. Ari de Oliveira Menezes o qual vem trabalhando para normalizar o ambiente cestobolistico.

Um Desfile em Homenagem ao Sr. Luiz Aranha

Retardado o Inicio do Jogo Vasco x Botafogo

Na tarde de domingo proximo, em São Januario no intervalo dos jogos de aspirantes entre o Vasco e o Botafogo, o esporte carioca prestará significativa homenagem ao dr. Luiz Aranha que, com tanta galhardia defendeu os interesses do esporte nacional no recente Congresso da Fifa.

Diante dos motivos da festa, o prelio de profissionais entre vascainos e botafoguenses terá inicio ás 16 horas.

A nota oficial da F. M. F. é a seguinte:

"Levo ao conhecimento dos interessados que atendendo a solicitação do nosso filiado Clube de Regatas Vasco da Gama, aliás justissima, determino que o horario do jogo da Divisão Principal, Vasco da Gama x Botafogo, a ser realizado aos 8 do corrente, seja retardado de 45 minutos, isto é, com o seu inicio ás 16 horas em face do desfile de atletas dos clubes desta Federação, em homenagem ao sr. dr. Luiz Aranha que, com brilho e patriotismo defendeu os direitos dos esportes brasileiros no Congresso de Luxemburgo recentemente realizado."

JULGAMENTOS DE HOJE NO TRIBUNAL DE JUSTIÇA

OS PROFISSIONAIS PASSIVEIS DE PUNIÇÃO

A reunião de hoje, do Tribunal de Justiça, da Federação Metropolitana de Futebol marcada para hoje, ás 17 horas promete ser de longa metragem. Além dos casos ocorridos na rodada anterior, tambem serão julgados os atos de indisciplina registados nos jogos de domingo ultimo, que não são poucos.

OS PROFISSIONAIS INDICADOS

Os jogadores que entrarão, hoje em julgamento, são os seguintes:

Rodada anterior — Lima, Cesar e Wilton, do América; Neca, do São Cristovão e Cid, do Botafogo.

Rodada de domingo ultimo — Berascohéa, do Vasco Ivan Heleno, Nilton e Ponce de Leon, do Botafogo; Biguá Vaguinho e Jervel, do Flamengo; Amaro, China e Esquerdinha do América; Jaime, do Fluminense, e Arati, do Madureira.

Registrado o Contrato de Vitorino

Deu entrada, ontem, na F. M.F., o contrato de Vitorino novo profissional do Vasco que se vem destacando no posto de medio esquerdo.

CAMPEONATO FEMININO DE TENIS

Acham-se abertas na secretaria desta Federação até o proximo dia 10 do corrente mês as inscrições para a disputa do Campeonato da Cidade do Rio de Janeiro Inter-Clubes por Equipes Femininas.

Os clubes poderão inscrever mais de uma equipe, podendo disputar com qualquer jogador independente de sua classificação, sendo entretanto obrigatorio obedecer a classificação oficial da entidade. Os jogos serão jogados em 3 simples e serão realizados aos domingos á tarde.

Noticiário dos Jogos dó XI Campeonato Aberto

A Comissão Central Organizadora dos Jogos do XI Campeonato Aberto do Interior já está recebendo a visita dos representantes das cidades que concorrerão aos Jogos Abertos, no periodo de 5 a 13 de outubro.

Rio Claro, Campinas, Marilia já enviaram seus representantes para visitar a CCO e se inteirarem de tudo quanto é de seu interesse.

ARAGUARÍ PARTICIPARÁ

Ontem, o sr. João Batista Filho, diretor do Departamento Municipal de Educação Fisica de Araguarí, em companhia do sr. Jairo Ferreira Carneiro, desta cidade, visitou a CCO., procurando obter informações a fim de ultimar a inscrição de sua cidade.

Araguai Participará — Benemeritos dos Jogos

Declarou o sr. João Batista Filho, que Araguarí, conforme a ficha de inscrição da cidade, já preenchida, participará de todas as modalidades, devendo trazer a Santos uma Delegação com um numero maximo de inscrição, ou seja 147 pessoas.

Por seu turno, os desportistas da cidade do Triangulo mineiro, estão organizando uma grande caravana para acompanhar a Delegação, que ao todo, segundo as adesões até o dia de sua saida daquela cidade, já atingiu a 300 pessoas!

A Delegação sairá de Araguarí no dia 1.º de outubro, em trem especial e chegará a Santos no dia 2.

BENEMERITOS DOS JOGOS

A Comissão Central Organizadora dos Jogos do XI Campeonato Aberto do Interior, em sua reunião do dia 29, considerando que os Jogos serão realizados em Santos nas praças desportivas dos Clubes locais, e, portanto, deve-se em grande parte a estes Clubes a efetivação da maior Olimpiada da America Latina; considerando mais, que de inicio surgiram dificuldades de ordem financeira, que foram mais tarde sanadas pelos Cassinos da Ilha Porchat, Parque Balneário, Atlantico e do Guarujá, resolveu: — Conferir o titulo de Benemeritos dos Jogos do XI Campeonato Aberto do Interior aos srs. dr. Raul Jordão de Magalhães, José Fracaroli Sobrinho e Severino Bianchi, representantes dos Cassinos locais e aos seguintes Clubes: Clube Internacional de Regatas, Clube de Regatas Saldanha da Gama, Clube de Regatas Vasco da Gama, Brasil Futebol Clube, Associação Atletica dos Portuarios de Santos, Tenis Clube de Santos e Santos Futebol Clube e mais ao Asilo Analia Franco.

Campeonato de Volei da A. C. M.

OS JOGOS DE HOJE

Continua hoje, no ginasio da A C M., a disputa do VIII Torneio Aberto de Volleyball com a realização dos seguintes jogos:

A's 20 hs. — Gremio R. do M T I.C. x Associação Itabira

A's 21 hs. — Clube dos Cabiras x A A A. da E. Nacional de Engenharia.

ADIADA A LUTA DE BOX WALTER ARAUJO x PINGA-FOGO

Dia 16 e Não 9 Como Havia Sido Anunciado

A Empresa Pan Americana de Diversões havia marcado para segunda-feira, 9 do corrente, o espetaculo que apresenta como maior atração o combate entre Valter Araújo e Pinga Fogo. Como, porém, naquela data será realizado o espetaculo de encerramento, no Teatro João Caetano do Campeonato Carioca de Estreantes promovido pela Federação Metropolitana de Pugilismo, a empresa resolveu adiar para o dia 16 a reunião que está promovendo, a qual terá por local o Pavilhão Continental armado á rua do Catete, 234.

O PROGRAMA

O programa do espetaculo do dia 16 é o seguinte:

1.ª luta — Vitor Ventura x Milton Fernandes. 2.ª — Agenor Inacio x Paulo Pedrosa. 3.ª — Orlando Galdino x Ulisses Siqueira. 4.ª — Sebastião Julio x João Batista. 5.ª — Piranha III x Ivan Celestino, em 6 rounds de 3 minutos; e final Valter Araújo x Pinga Fogo, em 10 assaltos.

Atuará Em São Gonçalo o Flamengo

Uma equipe de amadores do Flamengo jogará amanhã em São Gonçalo, contra o forte quadro do Metalurgia.

INAUGURA-SE HOJE O CAMPEONATO DE XADREZ

Os Participantes do Certame do C X. R J.

Inicia-se hoje, á noite, o torneio pelo Campeonato do Clube de Xadrez do Rio de Janeiro.

Essa competição, que sempre desperta muito entusiasmo, reuniu a inscrição de jogadores da turma lider, alem de novos elementos devidamente credenciados pela direção técnica do nosso maior centro enxadristico.

São os seguintes os disputantes do ambicionado titulo: Caetano Neto, atual campeão; dr. José Tiago Mangini, vice-campeão; Arnaldo Vasconcelos, Nelson Dantas, dr. Madeira de Ley, Tte. cel. Edmundo Gastão da Cunha, Jaime Schreibmann, major dr. Sabino Ribeiro Junior, dr José Adail, Jair de Oliveira Freitas, Heitor Ribas, major Luiz Liguori Teixeira e Edwin Sjöblom, tambem participando ("hors-concours"), o insigne mestre internacional Erich Eliskases.

DECLARAÇÕES Á PRAÇA

Temos o prazer de comunicar aos srs. Médicos e aos nossos clientes que confiamos ao sr. Ernest Haymann, estabelecido com o

CENTRO OTOPHONICO DO BRASIL, á AV. FRANKLIN ROOSEVELT, 84, s 202

a distribuição dos nossos audifones, audiometros e estetóscopios, para todo o territorio do Brasil.

Para quaisquer informações podem os interessados dirigir-se ao escritorio acima indicado ou ligar para o telefone 22-6632, onde serão atendidos com solicitude

WESTERN ELECTRIC COMPANY OF BRAZIL
RUA SENADOR DANTAS, 15 - 8.º AND.

Dentista para crianças e adultos
DR. MAURICIO NASLAUSKY
Lg. da Carioca 5 (Ed. Carioca) 3.º and. sala 306
Tel. 42-2746
2as. 4as. e 6as. Feiras

Aguardada Com Interesse a Exibição de Lowell

E' sem duvida dos maiores, o interesse com que o publico carioca aguarda o sensacional encontro entre o campeão sul-americano, de nacionalidade argentina, Alberto Lowelle, e o campeão uruguaio Irineo Caldera. O exito obtido em S. Paulo pelo primeiro encontro entre ambos, terminou com a empolgante vitoria de Lowell por K O.

O publico do Rio que vem demonstrando grande entusiasmo pelo esporte das cordas, terá, na noite de 14 do corrente o tão desejado momento de assistir a um combate entre dois autenticos gigantes do ring.

Homogeneo o Campo do Premio "Brigadeiro Mayor De La Colina"

ANUÁRIO (2)

INAH DE MORAES

Nesta dôce terra brasileira onde não ha fila pra nada nem cambio negro, nem fome, nem exploração porque o governo é um COLOSSO e zela pelo povo e resolve tudo, todas as coisas a fazer são sempre feitas e bem feitas. Quem poderá dizer o contrario? Quem ousa não estar plenamente satisfeito com tudo nesta nossa terra? Só um desnaturado. Então, força pra esse. (Juro que algum maldoso estará pensando que assim, então, o Brasil ficaria vazio... só restaria o presidente da Republica e os seus auxiliares mais diretos: ministros, governadores, chefes de policia, pois todo o resto seria enforcado...) Mas meu Deus, eu vou falar sobre o anuario, e a que cargas dagua saiu essa falação que não tem nada com o peixe? Já sei. Eu estava pensando nas coisas que se tem mesmo que fazer e que são feitas, mas mal feitas. Por exemplo: o anuario. Têm, mesmo, que fazê-lo, não é? Então por que não fazem já de uma vez uma coisa bem feita, completa? Foram se meter com ele para abrir concorrencia e ver se saia mais barata a impressão e para atrapalhar a hora da saida, como eu disse na cronica passada. Mas ninguem se lembrou de se meter com ele para fazer um anuario geral, abrangendo o turfe de todo o país. Lembrou? Não seria muito mais interessante e util não só para os proprietarios como para os tratadores, criadores e mesmo para a imprensa especializada, um anuario com os resultados das corridas realizadas em todos os hipodromos do país? A Argentina não tem o seu anuario completo? O Chile, que economicamente e pela qualidade dos animais é um centro menos importante que o nosso, tambem não tem o seu? Lá estão os resultados não só dos principais hipodromos, Club Hipico, Valparaiso Sporting Club, Hipodromo do Chile, como tambem os das provincias todas: Club Hipico de Concepcion, Club Sport Tarapacá (Iquique) e o de Talca e Antofogasta Sporting Club, etc. Nos Estados Unidos isso é feito por uma empresa particular: Racing-Calendar. Na França é feito sob o patrocinio da "Societé d'encouragement". Na Inglaterra ha varias organizações que se encarregam desse anuario. Mas de qualquer maneira é sempre feito abrangendo as corridas de todos os hipodromos do país. Por que, aqui ha de ser eternamente cada lugarzinho com o seu anuariozinho incompletinho? Não é uma finalidade precipua do Jockey Club proteger e auxiliar o desenvolvimento do turfe e da criação do puro-sangue no país? E será uma coisa tão dificil assim organizar um anuario completo? Não bastaria apenas uma secção especializada e dois funcionarios para estatistica? O sr. Miranda Rosa, que é uma autoridade no assunto já fartou-se de escrever sobre isso, dando as melhores idéias de como devem proceder. Por que já não aproveitaram Por que só nós, brasileiros, havemos de não progredir, não melhorar? Todo mundo, em geral procura corrigir, aperfeiçoar. O brasileiro não. E' do mole. A celebre frase g tuliana pinta bem a indole da nossa gente: deixar como está, pra ver como é que fica...

PROGRAMA DE DOMINGO

COTAÇÕES

1º parêo — 1 500 metros — A's 13 20 horas — .. .. Cr$ 14 000,00.

Ponto	Nº	Animal	Ks	Cts
1	(1	Vega	56	22
1	(2	H. A. S.	50	80
2	(3	Gran Duque	58	35
2	(4	Emburi	56	40
3	(5	Diogo	54	50
3	(6	Pongahy	58	80
4	(7	Diplomata	54	80
4	(8	Manimbu'	52	10
4	(9	Aragonita	52	60

2º pareo — 1 500 metros — A's 13 50 horas — .. .. Cr$ 16 000,00

Ponto	Nº	Animal	Ks	Cts
1	(1	Don Pedro II	54	30
1	(2	Três Pontas	56	60
2	(3	Ina	5?	22
2	(4	Catavento	54	60
3	(5	Faninha	54	40
3	(6	Hertz	54	60
4	(7	Fragata	52	35
4	(8	Folie	52	40

3º pareo — 1 500 metros — A's 14.20 horas — .. .. ..

Ponto	Nº	Animal	Ks	Cts
1	—1	Infanta	52	27
2	(2	Fincapé	58	80
2	(3	Expoente	52	40
3	(4	Don Fernando	54	40
3	(5	Foguete	52	50
4	(6	Flexa	52	40
4	("	Trenol	54	40

4º pareo — 1 500 metros — A's 14 55 horas — .. .. .. Cr$ 22 000,00

Ponto	Nº	Animal	Ks	Cts
1	—1	Hadifah	55	25
2	(2	Hematite	49	80
2	(3	Iheta	55	60
3	(4	Malmiquer	55	60
3	(5	Park Avenue	55	50
4	(6	Diplomata II	55	60
4	(7	Marmiteira	53	50

5º pareo — Classico "Antonio Prado" — 1 600 metros — .... A's 15 35 horas — .. .. .. Cr$ 50 000,00

Ponto	Nº	Animal	Ks	Cts
1	—1	Heróo	56	30
2	(2	Juneu II	54	80
2	("	Furão	53	80
3	(5	Justo	52	60
3	("	Halo	53	50
4	(4	Holkar	59	60
4	("	Hero II	54	60

6º pareo — Premio "Organização das Voluntarias" — 1 400 metros — A's 16 10 horas — .. Cr$ 25 000,00 — "Betting"

Ponto	Nº	Animal	Ks	Cts
1	(1	Arroz Doce	55	50
1	("	Jucas	55	50
2	(2	Garbo II	55	35
2	(3	Chaim	55	50
2	(4	Caipió	55	50
3	(5	Gueiba	55	30
3	(6	Jornal	55	50
3	(7	Cometa	55	70
4	(8	Cordon Rouge	55	35
4	(9	Al'sh II	55	40
4	(10	Jingo	55	80

7º pareo — Premio "Brigadeiro Mayor Bartolomé De La Colina" — 2 000 metros — A's 16 45 horas — Cr$ 50.000,00 — "Betting".

Ponto	Nº	Animal	Ks	Cts
1	(1	Gladiador	57	30
1	("	El Morocco	54	35
1	("	Tupy	51	35
2	(2	Taquemão	57	80
2	(3	Muluya	49	80
2	(4	Fandango	57	40
2	(5	Zagal	57	80
3	(6	Festejante	54	35
3	(7	Marrocos	49	90
3	(8	Enéas	51	80
3	(9	Orelfo	49	70
4	(10	Sobéo	57	40
4	(11	Sálaga	52	50
4	(12	Salmon	59	50
4	("	Casablanca	48	50

8º pareo — 1 400 metros — A's 17 20 horas — .. .. Cr$ 15.000,00 — "Betting"

Ponto	Nº	Animal	Ks	Cts
1	—1	Nero	58	22
2	—2	Royal Statute	54	35
3	(3	Bordelaise	52	30
3	(4	Chantz	52	80
4	(5	Crédulo	54	60
4	(6	Juancho	50	80

—::—

Prêmio "Sra Carmela Dutra" — (Destinado exclusivamente para amadores e que será corrido entre os 4º e 5º pareos) — 1 400 metros — Cr$ 30 000,00; .. .. .. Cr$ 6.000,00 e Cr$ 3 000,00 — Salvando a inscrição o 4º colocado. (Handicap).

Nº	Animal	Ks
1	TOULON	51
2	ROYAL MASTER	60
3	LYDIA	61
4	VICTORY	50
5	SCHARBEL	58
6	CARBON	64
7	CHACHIM	59
8	THALASU'	59
9	LOCUELO	59
10	JULIANA	56
11	COMARIF	58
12	BEIRÃO	55
13	BOAVISTA	58
14	MATE	70
15	ROCKMOY	76
16	G. EIA	58

VARIAS

O HANDICAP DE DOMINGO

O handicap intitulado "Brigadeiro Mayor Bartolomé De La Colina" é uma das atrações da reunião de domingo.

As montarias provaveis dessa carreira são as seguintes:

	Ks.
GLADIADOR, F. Irigoyen	57
EL MOROCCO, Dc.	54
TUPY, E. Silva	51
TAQUEMÃO, G. Costa	57
MULUYA, O. Macedo	49
FANDANGO, O. Ullôa	57
ZAGAR, E. Castillo	57
FESTEJANTE, J. Mesquita	54
MARROCOS, V. Lima	49
ENEAS, D. Ferreira	51
ORELFO, J. Portilho	49
SOBEO, L. Rigoni	57
SALAGA, J. Araujo	52
SALMON, A. Barbosa	59
CASABLANCA, E. Batista	48

OS PRODUTOS DO HARAS SÃO SEBASTIÃO

Acabam de nascer no Haras São Sebastião, que o sr. Ermelindo T. Fernandes possue em Raiz da Serra, quatro produtos, filhos dos garanhões Easpe, Bambu e das eguas Acetona, Desejada, Arisca e Mãe'am Cross.

Dois são do sexo feminino e os outros dois do sexo masculino.

AS MONTARIAS DO IRIGOYEN

Está invicto em nossas pistas o joquei Francisco Irigoyen, pois montando dois animais na ultima sabatina e outros dois, no domingo, conquistou quatro triunfos.

Para as duas proximas reuniões, o bridão chileno tem os seguintes compromissos de montarias: Aymoré, Park Avenue, e Longchamp, na sabatina de amanhã, e Gladiador e Nero, na reunião do domingo.

SOMENTE NO CLASSICO

Os responsaveis pela egua Park Avenue inscreveram-se no Classico "Paulo Cesar" da sabatina de amanhã e na quarta carreira da reunião de domingo.

Todavia, a pensionista de Gonçalino Feijo só tomará parte numa dessas carreiras sendo certa a sua presença na prova classica de amanhã.

O CARAZ DE O. ULLOA

Para as duas proximas reuniões o joquei Osvaldo Ullôa tem os seguintes compromissos de montaria: Guerrilheiro, Aldeão, Arranchador, Emissaria e Hainan, no sabado e mais Don Pedro II, Fincapé, Hematite, Holkar, Jornal Fandango e Bordelaise, ao domingo.

DESERTARA' DO CLASSICO

A potranca Hematite foi alistada a quarta prova de domingo e confirmou a sua inscrição no Classico "Paulo Cesar", da sabatina de amanhã.

A pensionista de Ernani Freitas vai, todavia, desertar da carreira classica e correrá somente a ultima Bordelaise, no domingo.

OS TRABALHOS DE ONTEM NA GAVEA

Na pista de areia do Hipodromo Brasileiro exercitaram-se na manhã de ontem os seguintes animais:

RELAPAGO — Salustiano — 700 em 43"2|5

SALAGA — J. Araujo — 700 em 43".

ALDEÃO — Ullôa — 700 em 43".

REMEMBER — Reduzino Fº — 700 em 49"2|5

HURI — Camara — 600 em 36"2|5.

CADES — Barbosa — 700 em 45".

PRESUMIDO — Salomão Ferreira — 600 em 38".

BOMBEIRO — Mesquita — 850 em 24".

HAINAN — Ullôa — 600 em 38" suave.

EMISSORA — G. Rosa — 600 em 36"3|5.

NEGRAMINA — Mesquita — 850 em 22".

SEAFIRE — Castillo — 600 em 38".

ENEAS — Domingos — 1.400 em 91".

BOAVISTA — O. Reichel — 600 em 38"2|5.

RIOLIL — Reduzino Fº — 600 em 38"2|5

CHAPADA — Greme — 600 em 37".

HESPERIA — Leighton — 600 em 39", suave.

GARBO II — Domingo — 600 em 37".

CHARO — Valdemiro — 600 em 37".

MISTER X — Reduzino Fº — 600 em 38"3|5.

AIMORE' — Irigoyen — 600 em 39" suave.

PARK AVENUE — Irigoyen — 600 em 50"1|5.

ALVINOPOLIS — Castillo — 600 em 50".

ARRANCHADOR — Ullôa — 600 em 37".

GRANFLAUTA — Valdir — 700 em 52".

HIPIAS — Mesquita, e FARPA — J. Araujo — 700 em 43, melhor para Hipias.

CAUDILHO — Reduzino Fº e GERONA — Linhares — 850 em .... 23"3|5, melhor para Caudilho.

LULA — Coelho, e PETER PAN — lad — 600 em 37"2|5, melhor para Peter Pan.

FORO MILITAR

DIZ-SE COAGIDO PELO COMANDO DA 4.ª R. M.

Ao Supremo Tribunal Militar o bacharel Rubens Alves Coelho da Rocha vem de impetrar uma ordem de "Habeas-Corpus" no sentido de que seja cessada a coação que diz vir sofrendo por parte do comando da 4.ª Região Militar, uma vez que matriculado no C. P. O. R. de Juiz de Fóra ficou isento da convocação que o atingira. Alega que de acordo com essa isenção, poderia perfeitamente livrar-se do processo de insubmissão que o ameaça. A petição foi conclusa ao ministro presidente para distribuição.

ALVARÁS DE SOLTURA

A 1.ª Auditoria Regional expediu alvará de soltura em favor do soldado Luiz Antonio da Silva, recolhido no presidio na Ilha Militar de Bom Jesus. O mesmo fez a 2.ª Auditoria com relação aos seguintes presos: Norival Nunes de Queiroz Gentil de Almeida, Luiz Gregorio da Silva, Benedito de Carvalho, João Quinzullino da Silva e Geraldo de Oliveira.

CHAMADOS

Estão chamadas a comparecer com urgencia no Cartorio da 3.ª Auditoria da 1.ª R M, para tratar de assunto de seu interesse, as seguintes pessoas: Francisca de Oliveira e Souza, Francisca Carvalho de Oliveira, Isabel Felisbina do Rosario, Ana Passos Pontes, Laudelina Maria da Conceição e Ercilia Rodrigues da Silva.

RECURSOS

Em grau de recurso foram enviados pela 1.ª Auditoria ao S. T. M. o inquerito policial militar em que figuram como indiciados Lindolfo Ramos, Marcelo Acosta, Miguel Saraiva Ferreira, Joaquim Alves dos Santos e Pedro Ismael de Oliveira.

DENUNCIA RECEBIDA

Foi recebida na 2.ª Auditoria a denuncia oferecida contra Manoel Moreira dos Santos, como incurso nos artigos 203 e 149, § unico, do Codigo Penal Militar vigente.

RAIOS X
Exames radiologicos em residencia
Drs. Victor Côrtes e Renato Côrtes
Diariamente das 9 ás 12 e 14 ás 18 horas
R. Araujo Porto Alegre, 70-9.º andar
TEL 22-5330

DOENÇAS DA PRÓSTATA
TRATAMENTO ESPECIALIZADO
INJEÇÕES PROSTATICAS
CURA CIRURGICA DO ADENOMA
HORMONIOTERAPIA
PERTURBAÇÕES URINARIAS E GENITAIS
DR. C. DE ALMEIDA
(Especialista com mais de 15 anos de pratica)
Consultas com hora marcada — FONE: 25 0802

NORMAS PARA AS COOPERATIVAS DE CONSUMO

Esclarecendo os numerosos pontos das consultas que lhe são dirigidas a respeito de normas para as cooperativas de consumo, o Serviço de Economia Rural do Ministerio da Agricultura, apresenta os seguintes fatores para o completo exito de uma cooperativa:

1.º — Ter um bom gerente, sob orientação de uma administração capaz e vigilante; 2.º — Suficiente estoque sem sobrecarregar a cooperativa de mercadorias que ultrapassem a capacidade aquisitiva dos associados, devendo conhecer a fundo as necessidades dos mesmos, para compras suficientes e não se expor a erros e longas armazenagens; 3.º — Agrupar as mercadorias por secções e estas por especialidades; 4.º — Mensalmente, um dos conselheiros de preferencia sempre o mesmo, em companhia do gerente fará uma revisão geral, no sentido de apurar o que há em excesso e o que existe a menos; 5.º — Conceder liberdade ao gerente ou a determinados empregados para indicar a qualidade e quantidade dos artigos efetivando as compras por uma comissão integrada por membros do Conselho de Administração, que se reunirá semanalmente para receber os pedidos do gerente com todas as especificações necessarias. 6.º — Os empregados deverão dedicar-se inteiramente ao seu mister abandonando quaisquer outras atividades estranhas à cooperativa; 7.º — A cooperativa deverá tanto quanto possivel selecionar e adquirir mercadorias diretamente de produtores e de fiscalização eficiente; 8.º — [illegible] com margens estritamente necessarias a um preço justo, com a venda de artigos de boa qualidade; se a população a qual vai servir for demasiado movel para que a venda não possa ser prevista com exatidão, ou demasiado disseminada que não possa permitir um serviço regular e pouco custoso; caso a cooperativa não tenha os fundos devidos para quando necessario fazer compras em grosso, aproveitando ensejos favoraveis quanto á qualidade e preços não atender a tudo isso, melhor será não abrir seus armazens.

INFORMAÇÕES:
AEROVIAS BRASIL
Av. Presidente Wilson, 198-Loja-Tel. 32-4300
RIO DE JANEIRO

Curso de Inspetor de Credito Agricola

AS CONDIÇÕES PARA INSCRIÇÃO DOS CANDIDATOS

Visando o preparo de técnicos em crédito agricola, o ministro Neto Campelo Junior aprovou as instruções para o funcionamento do Curso Avulso de Inspetor do Crédito Agricola, subordinado aos Cursos de Aperfeiçoamento, Especialização e Extensão da Universidade Rural.

Essas instruções estão sendo publicadas no "Diario Oficial" de 3 do corrente e as inscrições para o referido Curso estarão abertas durante 20 dias consecutivos, contados da data dessa publicação. O candidato deve inscrever-se no Serviço Escolar daquela Universidade, á Avenida Pasteur, 404, mediante preenchimento de ficha e com a apresentação dos seguintes documentos: a) — prova de conhecimento de nivel secundário; b) — prova de não ser portador de molestia contagiosa e estar vacinado; d) — carteira de identidade; e) — 3 retratos tamanho 3 x 4.

Inglês · Conversação
WESTMINSTER ENGLISH COURSE
AV. ERASMO BRAGA, 28-9.º ANDAR
— Prof. Adler Há algumas vagas ainda. Informações: Tel.: 27-1358

A PRÓXIMA SABATINA

COTAÇÕES

1º pareo — "Almirante Cockrane" — 1 400 metros — A's 13 30 horas — Cr$ 15 000,00.

Ponto	Nº	Animal	Ks	Cts
1	(1	Bombeiro	56	80
1	(2	Trinta e Três	56	60
2	(3	Guerrilheiro	56	40
2	(4	Irsala	54	40
3	(5	Hussca	50	45
3	(6	Tribunal	52	25
4	(7	Vitacin	56	70
4	(8	Hula Dancer	54	50
4	(9	Blasa	54	60

2º pareo — Premio "Ipiranga" — 1 400 metros — A's 14 00 horas — Cr$ 14 000,00.

Ponto	Nº	Animal	Ks	Cts
1	—1	Milanoris	45	40
2	(2	Cilindro	54	40
2	(3	Charo	52	60
3	(4	Granflauta	49	25
3	("	Relampago	50	25
4	(5	Estileto	58	22
4	("	Dasil	48	22

3º pareo — Premio "José Bonifacio" — A's 14 30 horas — .. Cr$ 18 000,00.

Ponto	Nº	Animal	Ks	Cts
1	—1	Cerro Claro	56	22
2	—2	Aldeão	56	30
3	—3	Visagem	54	40
4	(4	Seafire	54	35
4	(5	Peter Pan	56	60

4º pareo — Prêmio "Don Pedro I" — 1.00 metros — Ás 15.05 horas — Cr$ 22 000,00.

Ponto	Nº	Animal	Ks	Cts
1	(1	Arranchador	56	50
1	(2	Phoenix	56	60
1	(3	Paraguassu'	54	80
2	(4	Copenhague	54	35
2	(5	Gerona	54	35
2	(6	Acatado	56	5?
3	(7	Guaratinga	54	?4
3	(8	Fiapo	56	60
3	(9	Avahy	56	40
4	(10	Najda	54	40
4	(11	Mister X	56	35
4	("	Camaratuba	54	35

5º pareo — Premio "Evaristo da Veiga" — 1 400 metros — A's 15.35 horas — Cr$ 16 000,00.

Ponto	Nº	Animal	Ks	Cts
1	(1	Dorica	56	22
1	(2	Boavista	50	60
2	(3	Aymoré	50	30
2	(4	Garua	48	40
3	(5	Tango	50	60
3	(6	Cades	50	60
4	(7	Old Plaid	50	50
4	(8	Crachá	48	50

6º pareo — Premio "Gonçalves Ledo" — 1.000 metros — A's 16 10 horas — Cr$ 16.000,00 — "Betting".

Ponto	Nº	Animal	Ks	Cts
1	(1	Negramina	56	10
1	(2	Chicana	48	80
1	(3	Bombardeio	50	70
2	(4	Alvinopolis	58	50
2	(5	Emissaria	50	40
2	(6	Que Lindo!	50	35
3	(7	Presumido	50	40
3	(8	Duelo	50	80
3	(9	Caudilho	50	70
4	(10	Riolil	56	80
4	(11	Miss Royal	52	50
4	(12	Itamarará	48	40

7º pareo — Classico "Paulo Cesar" — 1 600 metros — A's 16 45 horas — Cr$ 50.000,00 — "Betting".

Ponto	Nº	Animal	Ks	Cts
1	(1	Hainan	50	15
1	("	Hematite	48	15
2	(2	Hesperia	49	60
2	(3	Huri	49	80
3	(4	Park Avenue	49	40
3	(5	Chapada	49	40
4	(6	Hipias	49	40
4	("	Farpa II	49	40

8º pareo — Premio "Independencia" — 1 800 metros — A's 17 20 horas — Cr$ 25 000,00 — "Betting".

Ponto	Nº	Animal	Ks	Cts
1	(1	Sádyk	50	30
1	("	Calec	50	30
2	(2	Longchamp	54	35
2	("	Francesca	54	5
3	(3	Muir	54	30
3	(4	Fritz Wilberg	50	30
3	(5	Tupan	50	50
4	(6	Remember	51	40
4	(7	Hechizo	56	60
4	(8	Pinciro	55	40

AMANHÃ: 16, 20 e 22 hs.
HOJE: 20 e 22 horas
CIA GILDA ABREU-VICENTE CELESTINO
"Coração Materno"
Teatro João Caetano
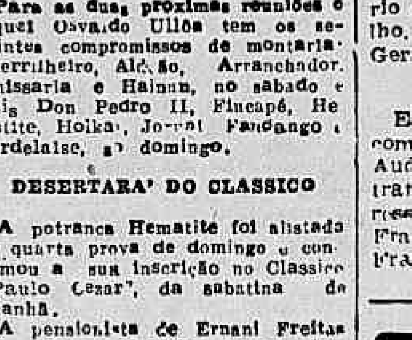
6.ª feira, 13
O ÉBRIO
Toma parte GILDA ABREU

Duzentas representações cobertas dos mais legitimos sucessos

E' o que se vê passar hoje em "NÃO SOU DE BRIGA...", de Freire Junior, na monumental e atômica realização de WALTER PINTO, no TEATRO RECREIO, com OSCARITO na maior e mais [illegible] parte cômica. — Diariamente, às 20 e às 22 horas — Amanhã, "matinée", às 16 horas

30 ou 40 centavos diários

podem protegê-lo contra os danos do fogo

Você sabia que, mediante essa taxa mínima, despesa diária quase inexistente, poderá segurar contra o fogo, pelo valor de cem mil cruzeiros, seu mobiliário, suas roupas e os bens que tem em casa? Pense nessa proteção que lhe oferece a SATMA, através de suas apólices de seguro contra o fogo. A SATMA, fundada em dezembro de 1913, já pagou mais de 250 milhões de cruzeiros de sinistros.

8 CARTEIRAS DE SEGUROS:

- ★ *Acidentes do Trabalho*
- ★ *Acidentes Pessoais*
- ★ *Incêndio*
- ★ *Transportes*
- ★ *Automóveis*
- ★ *Fidelidade e Fiança*
- ★ *Animais*
- ★ *Responsabilidade Civil*

SUL AMERICA TERRESTRES, MARITIMOS E ACIDENTES

A MAIOR COMPANHIA DE SEGUROS EM SEU GÊNERO DA AMÉRICA DO SUL

RIO DE JANEIRO

A "Creche" Ia Ser Despejada

O sr. Hildebrando de Góis prefeito do Distrito Federal, atendendo ao apelo da diretoria do Recreio Pindorama, associação que abriga dezenas de crianças desamparadas do bairro de Copacabana, despachou favoravelmente o requerimento que lhe foi enviado, no sentido de alojar os pensionistas daquela "creche" que se viam na iminencia de despejo, no Pavilhão Mourisco, dependencia municipal.

Ontem a Comissão de Senhoras encarregada de promover esse alojamento esteve no gabinete do prefeito onde foi agradecer as imediatas providencias tomadas pelo governador da cidade, com o fim de amparar aquelas crianças. A Comissão agradeceu ainda a solicitude do secretario de Finanças dr Paschoal Ranieri Mazzilli que prontamente facilitou pelo seu Departamento aquela generosa providencia do prefeito.

HEMORROIDAS,

tratamento sem dôr e sem operação por processos modernos

DR. OLIVEIRA

R. VISCONDE RIO BRANCO 47 1 — Tel : 42-5509

Hora popular: das 18 ás 19

1 MILHÃO

DE CRUZEIROS

LOTERIA FEDERAL

SEGUNDA FEIRA

Iniciada as Comemorações da "Semana da Patria"

(Conclusão da 12ª pag.

com o concurso dos alunos da escola Rivadavia Correia, sob a direção de d. Benevenuta Ribeiro.

Usou, então, da palavra, a professora d. Silvia Ferreira Pinto, cujas palavras evocaram os acontecimentos historicos simbolizados por aquele local.

Executou os Hinos Nacional e da Independencia a Banda da Policia Municipal.

NA ESTATUA DE JOSE' BONIFACIO

A solenidade junto á estatua de José Bonifacio, no largo de São Francisco, foi realizada com o concurso dos alunos da Escola Colombia, que compareceram sob a direção de d. Adelir Almeida e Albuquerque.

A parte musical esteve a cargo da Banda do 5º Batalhão da Policia Militar que executou no inicio o Hino Nacional, e, por fim, o Hino da Independencia.

..Achavam-se presentes delegações do Colegio Pedro II e de outros educandarios desta capital, tendo usado da palavra o aluno Edio Barbosa que falou em nome de seus colegas da Escola Colombia. Encerrou a solenidade, o diretor geral do Departamento Nacional de Informações professor Oscar Fontenele, que fez um discurso alusivo ás comemorações então realizadas.

NA ESTATUA DE PEDRO I

Com a presença de representações do Colegio Militar, do Colégio Pedro II e do Instituto de Educação, realizou-se, finalizando as comemorações da Secretaria de Educação e Cultura, expressiva solenidade junto á estatua de Pedro I, na Praca Tiradentes. A festividade contou com a presença dos corpos discente e docente da Escola Celestino da Silva, cujos alunos compareceram sob a direção de d. Dorvalina Rangel de Campos. Duas bandas abrilhantaram a cerimônia, sendo uma do Corpo de Bombeiros e a outra dos "Dragões da Independência". Usou da palavra junto á estatua do "Rei Cavaleiro", o professor Nelson Costa.

AUTORIDADES PRESENTES

As festividades promovidas em comemoração á "Semana da Pátria", pela Prefeitura do Distrito Federal, contaram com a presença do diretor geral do Departamento Nacional de Informações, prof. Oscar Fontenele sr. Carivaldo Lima, prof. Nelson Costa e outras autoridades da municipalidade e do Governo Federal. O policiamento, que ficou a cargo da Policia Militar da 1.ª R. M., foi superintendido pelo tenente Alcindo Lucas Paraiso, tendo a parte musical sido dirigida pelo chefe do Serviço de Educação Musical e Artistica, prof. Silvio Salema.

A todas as comemorações acorreu grande massa popular que se associou ao regozijo dos escolares pelas festividades da efeméride máxima da nacionalidade.

A PARADA MILITAR DE AMANHA

Comandará a tropa em desfile o general Zenobio da Costa

A tropa que vai tomar parte no grande desfile militar, constante de cerca de 35 mil homens das Forças de Terra, Mar e Ar e Auxiliares concluiu ontem os seus preparativos, levando a efeito varios exercicios nos locais em que vão desfilar. A Marinha de Guerra apresentar-se-á além de outros elementos com um Regimento de Marinheiros que constituirá uma novidade e que está sendo aguardado com muito interesse nos meios armados.

O general de divisão Zenobio da Costa, que será comandante em chefe das forças em parada, tomou ontem as ultimas providencias para o maior brilhantismo da cerimonia. Assumirá o comando, acompanhado do seu Estado Maior chefiado pelo coronel João Vicente Sayão Cardoso, ás 8,30 horas.

SERVIÇO DE SAUDE — Para atender á tropa e ao povo, foram organizados postos de socorro, que serão organizados nos seguintes pontos: P.S.1 — rua São Clemente, esquina da praia de Botafogo; P.S. 2 — rua Senador Vergueiro, esquina da praia de Botafogo; P.S.3 — rua Tucuman, esquina de avenida Beira Mar; P.S. 4 — rua Correia Dutra, esquida da avenida Beira Mar; P.S.5 — Jardim da Gloria, esquina de avenida Beira Mar; P.S.6 — pça. Floriano em frente ao Teatro Municipal; P.S.7 — Quartel General — saguão da 1.ª C.R. Cada Posto de Socorro, será provido de uma auto-ambulancia. Uniforme 6.º com braçal de neutralidade. Todo o serviço será superintendido pelo major médico dr. Alceu de França Navarro, chefe do Serviço de Saude Regional, auxiliado pelo capitão médico dr. Sergio Fontes Junior.

MODIFICAÇAO NA TROPA EM PARADA — O general Zenobio da Costa resolveu suprimir o Agrupamento de Cavalaria Hipo. O Regimento de Cavalaria de Guardas — Dragões da Independencia — passará a fazer parte das forças da 1.ª Divisão de Infantaria, desfilando sob o comando do coronel Salgado Freire.

EMBAIXADA ARGENTINA AS FESTAS DA INDEPENDENCIA

A Missão Militar da Republica Argentina, chefiada pelo major-brigadeiro Bartolomé de La Colina, vinda a esta capital a fim de assistir o grande desfile militar de amanh foi recebida ontem ás 16 horas, no Palacio da Guerra. O ministro Canrobert Pereira da Costa convidou todos os generais em companhias dos oficiais de seu gabinete para apresentar cumprimentos aos membros daquela Missão. Depois de breve e cordial palestra o secretario da Aeronautica daquela Nação, retirou-se em companhia de sua comitiva e dos oficiais brasileiros postos á sua disposição. A Cia. de Guardas prestou as honras militares. Foi servida uma taça de champagne aos presentes.

Em Função de Fiscais, as Donas de Casas Perseguirão os Tubarões

Inafiançáveis, os Crimes Cometidos Contra a Economia Popular — Postos de Reclamacões a Serviço da Bolsa do Povo — Intensa Propaganda e Proteção aos Comerciantes Honestos

As donas de casa desta capital, aproveitando a boa vontade do sr. Heitor Grilo, diretor da Secretaria da Agricultura da Prefeitura, funcionarão junto ao comercio varejista e atacadista de generos alimenticios como fiscais da Economia Popular.

CARTEIRA DE FISCAIS

Em sessão de ontem, realizada na residencia da sra. Stela Pimentel Brandão, a União Feminina Contra o Aumento de Preços Ipanema-Leblon tomou conhecimento, por intermedio da sua presidente, que as associadas deviam fazer entrega de suas carteiras de identidade, ou carteiras profissionais, a fim de serem enviadas á Secretaria da Agricultura da Prefeitura, para a expedição pela Secretaria, dos cartões de fiscais.

INTENSA PROPAGANDA

Foi sugerida e aprovada em assembléia a realização de uma propaganda da campanha, tão forte quanto fosse possivel, utilizando todos os meios ao alcance da União Feminina. Além de palestras pelo radio, nota pela imprensa, e divulgação de avisos pelos cinemas, as promotoras da campanha farão a aquisição de uma caminhonete munindo-a de auto-falantes para levar a voz da mulher vigilante contra os exploradores a todos os bairros da cidade.

POSTOS DE RECLAMAÇAO

Postos de reclamação, á disposição das vitimas dos gananciosos, foram criados em numero de 8, distribuidos por varias zonas dos bairros de Ipanema e Leblon. São eles: á rua Ataulfo de Paiva 1098, apartamento 103, fone 27-3442, a tratar com a sra. Sonia Domingues; á rua Rainha Guilhermina, 74, fone 27-8105, a tratar com a sra. Rita Sachas; á rua General Artigas, 98, fone 27-3192, de 8 ás 12 horas, a tratar com a sra. Laurita Almeida Reis; á rua Campos de Carvalho, 63, fone 27-9739, de 9 ás 12, a tratar com a sra. Ema Eart á rua Professora Azevedo Marques, 1?, apartamento 302, fone 47-1??, tratar a qualquer hora com a sra. Laura Catrambi; á rua Alberto de Campos 160, apartamento 101, tratar a qualquer hora com a sra. Las Casas, pelo telefone 27-6587.

CRIME INAFIANÇAVEL

Por sugestão da sra. Stela Monteiro, a União Feminina enviará uma comissão á Ordem dos Advogados, solicitando dela um memorial á Constituinte, sugerindo aos legisladores, considerarem inafiançaveis os crimes praticados pelos açambarcadores contra a economia popular.

"Somente deste modo — adianta uma das senhoras presentes — poderemos com estes sujeitos. Vejam o Vidal da padaria — foi preso e logo depois solto para tornar a nos explorar"

PROTEÇÃO AOS HONESTOS

— Há necessidade — propôs uma das presentes, que nos ponhamos ao lado dos comerciantes honestos, deixando-os a salvo de qualquer injuria, com a mesma energia com que nos colocaremos contra os falcatrueiros. Para isso sugiro a nomeação de uma comissão para tratar de se inteirar, quais, dos comerciantes da zona, os honestos e os desonestos".

A proposta foi aceita e a comissão nomeada.

NADA DE GRANFINISMO

Procurando evitar o inconveniente da realização de sessão da União Feminina sem a presença de donas de casa de todas as categorias, das mais ricas as mais modestas. A sra. Rosa Conder propôs que fosse escolhido outro local, que não a casa da sra. Stela Pimentel Brandão, que por ser, como se diz, uma casa granfina afasta as mães de familia menos afortunadas, acanhadas em frequentar as reuniões.

Doenças Nervosas

DR. NEVES MANTA

RUA SEN DANTAS 40

De 15 ás 18 horas

DESABOU UMA PARTE DA BARREIRA DO VASCO

Aspectos da Caixa Dágua do Pedregulho, vendo-se, á esquerda, uma grande fenda na muralha protetora; á direita, no alto, o reservatorio e em baixo as barreiras abaladas pela erosão e fendidas pelas cargas de dinamite

(Conclusão da 12ª pag.

...cio Carvalho Borges residente á rua Marquez de Sapucaí, 32, casa 9, deixaram o serviço para tomar café. Ficara ali somente o auto caminhão, chapa 6-81-7 de propriedade da firma Companhia Construtora Al...es B Culi.. que tinha como motorista Valdemar Firmo de Almeida morador á rua Francisco Eugenio 69-A que estava sendo cheio a pá pelos ajudantes Sebastião Nogueira Filho residente á rua Porto Velho 716, em Cordovil e Gildo Caxeiro, morador em Caxias.

De subito Armando Dias da Costa domiciliado á rua Domingos Pires 140 observou que estava descendo uma avalanche Preparando-se para fugir gritou para o motorista e seus ajudantes:

— Fuja que está caindo a barreira.

UMA NUVEM DE POEIRA

Ao grito de Armando, seguiu-se uma nuvem de poeira, que escuresceu até mesmo a avenida Brasil.

Felizmente o motorista e os dois ajudantes, graças ao aviso providencial, ainda conseguiram livrar-se, tendo entretanto o auto-caminhão e o guindaste ficado soterrados, estando as casas de cima, de propriedade do cabo n 32, da 1.ª Companhia do Corpo de Serviço Auxiliares da Policia Militar, Pocidonio Augusto Vieira, ameaçadas de ruir a qualquer momento.

PROVIDENCIAS DA POLICIA

Cientificado do ocorrido, compareceu ao local o comissario Nilton Ferreira, de serviço na delegacia do 16.º distrito policial que tomou logo providencias para ser posto ali um contingente de policiais, a fim de evitar que o caso tenha proporções mais funestas. Isto porque não obstante a flagrante ameaça de maiores desabamentos pessoas imprudentes principalmente moradores do morro, estão estacionando nas proximidades e até mesmo sobre a outra parte da barreira, que está grandemente fendida.

Foi solicitado o comparecimento dos peritos do Gabinete de Exames Periciais.

PREVISTO

O desabamento da barreira tinha sido previsto de longa data, tendo este mesmo jornal tratado varias vezes do assunto, atendendo a queixas dos moradores.

A CAIXA DAGUA AMEAÇADA

Está igualmente ameaçada a Caixa dagua do Pedregulho, que muito sofreu com as explosões e os trabalhos de demolição.

Caso se verifique um acidente com esse reservatorio uma enorme area da cidade ficará definitivamente privada de abastecimento dagua.

CONTINUARAM OS DESMORONAMENTOS

Apos a primeira queda, outros desmoronamentos parciais se verificaram, tendo as familias residentes nas proximidades do local buscado abrigo em casa de vizinhos mobilizados para lhes prestar socorro.

EDIÇÃO DE HOJE: 12 PAGINAS

Diario Carioca

NUMERO AVULSO: 50 Centavos

ANO XIX — RIO DE JANEIRO — SEXTA-FEIRA, 6 DE SETEMBRO DE 1946 — N. 5 583

Casos de Tifo Até no Coração da Cidade

ATACADA PRINCIPALMENTE A ZONA DA LEOPOLDINA — NA VILA RUI BARBOSA NO CENTRO CARIOCA, 2 CASOS CONSTATADOS

Grassa no Rio, de modo alarmante, uma epidemia de tifo já com avultado numero de vitimas embora as informações oficiais procurem atenuar a má impressão causada pelo noticiario já divulgado.

NO CENTRO DA CIDADE

Iniciada com o aparecimento de varios casos nos suburbios da Leopoldina, a epidemia já atingiu o centro da cidade. Na Vila Rui Barbosa, verificaram-se dois casos de tifo, nas pessoas das sras. Maria Saul e Stela Saul, residentes á rua Henteví n. 10, ali situada. As enfermas foram internadas na Casa de Saude São Sebastião, onde permanecem desde segunda-feira proxima passada, estando ambas em periodo de convalescença, embora Stela Saul, filha da primeira, esteja ainda passando mal.

CENTENAS DE CASOS NOS SUBURBIOS

Em varios outros suburbios da capital, conforme vamos sendo informados diariamente, estão surgindo casos semelhantes de tifo, destacando-se muito especialmente a zona da Leopoldina, local beneficiado a esta altura com três postos de assistencia, instalados pelo 11.º Distrito Sanitario. Sabe-se que na zona da Leopoldina foram registados mais de uma centena de casos, tendo somente o dr. Silvio e Silva atendido em seu consultorio mais de 30 pessoas afetadas pela doença.

AS CAUSAS

As autoridades publicas do Serviço Sanitario do Distrito, procuradas pela imprensa declararam que o surto maléfico tem o seu foco nas verduras e legumes, principalmente nas folhas de alface e do agrião. Como causa do mal na zona da Leopoldina, é apresentada a falta de esgotos em condições, facilitando a criação e desenvolvimento do germe mortifero.

COMPARECE A SAUDE PUBLICA

Face á reação dos habitantes da Vila Rui Barbosa, necessariamente temente do alastramento do mal, a Saude Publica mandou para o local uma enfermeira munida de vacinas para imunizar os moradores.

PIOR QUE O DESERTO DE SAHARA

Com que tambem não se conformam os habilantes da Vila Rui Barbosa, que lhes trate tão mal o Serviço de Abastecimento de Aguas do Distrito, deixando-os sem o liquido precioso ha mais de um mês.

— Seu Moço — declarou-nos o proprietario da quitanda, na entrada da Vila — isto aqui está pior que o deserto de Sahara. Ha mais de um mês não vemos um pingo dagua nas torneiras de casa. Não fosse o filapo desse liquido, que felizmente corre noite e dia numa torneira aqui no portão, não sei como estariamos nós aqui, suportando uns aos outros".

Perdeu-se o cartão de racionamento de carne e açucar n.º 278 403 do exercicio de 1946, pertencente a sra. Francisca Noronha da Silva, residente á rua Ebroino Uruguai n.º 34-A/912.

Boletim do Crime

DISCURSANDO, perante seus companheiros, o presidente do Conselho Diretor da Associação Comercial do Rio de Janeiro teve ocasião de se referir ás depredações de varias casas comerciais que tiveram lugar, na semana ultima, em alguns bairros da cidade. Criticando a ação da Policia, disse ele que os ataques, aos estabelecimentos, indefesos, foram feitos "sob as vistas complacentes da policia".

E' uma acusação tremenda que é feita á Policia, por um homem da estatura moral do presidente da Associação Comercial do Rio de Janeiro e que é considerado por todos os orgãos industriais, comerciais, sociais e politicos do pais.

E' uma acusação que, se não se apoia em provas concludentes, adquire visos de verdade em face de indicios facilmente verificaveis. Já tivemos ocasião de fazer referencia á falta de previdencia policial no caso em especie.

Apesar do ambiente acalorado frente aos acontecimentos anteriores, muito embora o aviso de que se ia realizar uma passeata de desagrado a fim de forçar os proprietarios de cinemas a reduzir de 50 por cento os preços das entradas, para os estudantes e em qualquer sessão, apesar dos rumores que se ouviam em todos os cantos da cidade a respeito de provavel alteração da ordem, a Policia nenhuma providencia tomou para garantir os estabelecimentos comerciais, deixando-os entregues á sua sorte, completamente abandonados de qualquer proteção. Houvesse a Policia feito um pequeno serviço de vigilancia nos pontos mais sujeitos ás violencias, naturalmente as depredações não atingiriam o ponto a que chegaram.

AINDA AS DEPREDAÇÕES

Mais ainda. O exame que procedemos, pessoalmente em algumas vitrinas e portas de vidro depredadas deu-nos a impressão de que não foram, apenas, pedras jogadas que provocaram as destruições anunciadas. Em varios lugares encontramos vestigios, bem caracteristicos, da ação de objetos contundentes da especie de pedaços de madeira e de ferro. E foram justamente estes pedaços de madeira e de ferro, manuseados com violencia e rapidez, que provocaram a quase totalidade das destruições conhecidas.

Por sua vez, pessoas que se encontravam na Cinelandia, desde cedo, são acordes em afirmar que, momentos antes da passeata grupos de individuos estranhos, portando pêsadas bengalas e embrulhos suspeitos, eram vistos em varios pontos daquele logradouro e que entraram em ação logo que os estudantes se aproximaram.

Todos estes indicios provam que houve uma trama bem organizada um plano adrede preparado.

Quem eram aqueles individuos? Comunistas, integralistas, queremistas? Estudantes é que não eram. Quem organizou o plano tão habil que escapou á propria investigação policial, tão pronta em descobrir revoluções?

A Policia está na obrigação moral de dar ao publico uma explicação cabal, principalmente depois do discurso do presidente do Conselho Diretor da Associação Comercial do Rio de Janeiro. Calar não é possivel.

Quem cala consente!
Quem cala concorda!

TIMBAU'BA.

A CIDADE

Desabou Uma Parte da Barreira do Vasco

MILAGROSAMENTE SALVOS DE ZENAS DE TRABALHADORES — SOTERRADOS CAMINHÕES E GUINDASTES

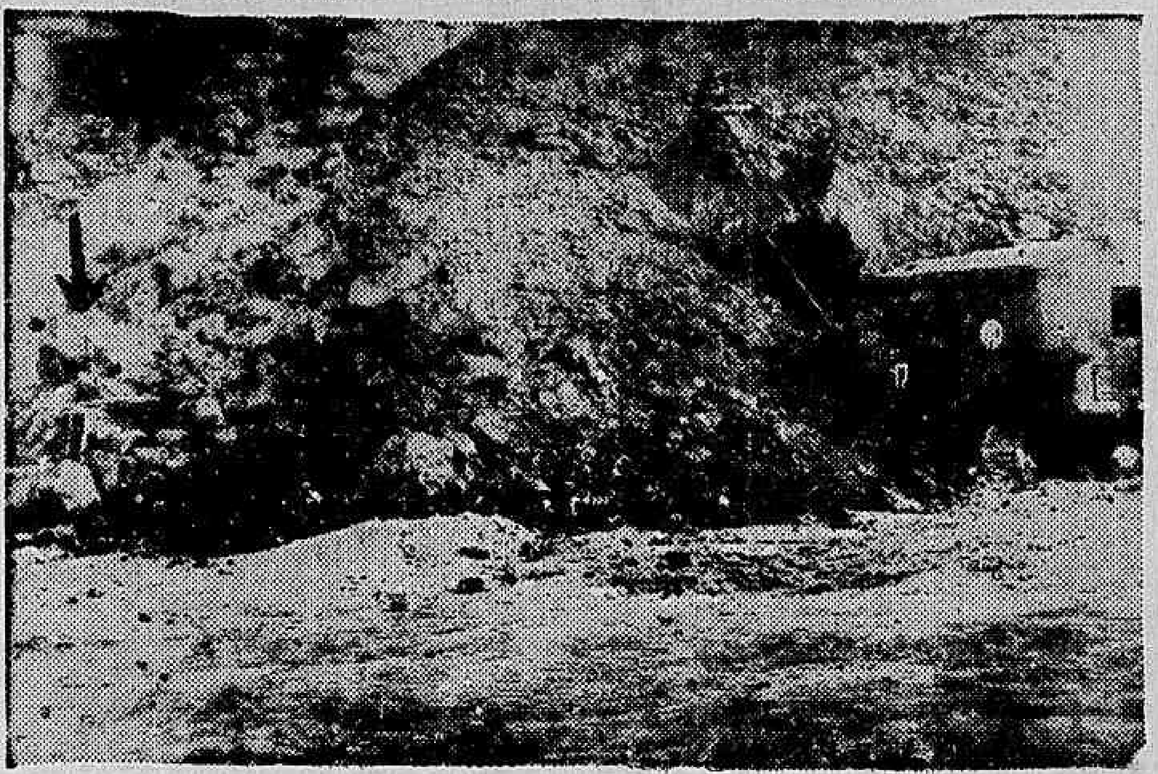

Aspecto do desmoronamento da Barreira do Vasco, vendo-se a escavadora da Administração do Porto do Rio de Janeiro e, assinalado pela seta, o radiador de um caminhão soterrado

No pequeno morro que fica por detrás do campo do Vasco de onde está sendo retirado aterro para a variante da avenida Brasil, verificou-se ontem á tarde, um desastre impressionante que somente por um verdadeiro milagre não soterrou inumeros operarios que ali empregam suas atividades. Entretanto, um caminhão particular que ali se encontrava bem como o guindaste que estava sendo usado pela Companhia Construtora, que está procedendo ao aterro daquela avenida, foram soterrados pela avalanche, ficando pensas as casas que ficam nas proximidades da parte do morro onde se verificou o desmoronamento.

A RETIRADA DO ATERRO

Desde que foram iniciadas as obras da variante da avenida Brasil que a Companhia Urbanismo, com séde á rua da Alegria, começou a retirar aterro do morro denominado Favelinha do Vasco, para aqueles serviços. Dado o desenvolvimento do trabalho, foi até cedido pela Administração do Cais do Porto do Rio de Janeiro, o guindaste n. 217 para poder dar conta do carregamento não só dos varios caminhões da Cia. Urbanismo como tambem dos particulares.

O DESMORONAMENTO

Ontem, á tarde, mais ou menos ás 14 30 horas, os operarios inclusive o guindasteiro Even-

(Conclui na 11ª pag.)

Chocaram-se Um Ônibus e Um "Tank" de Guerra

Impressionante desastre verificou-se, aos primeiros minutos de ontem, entre um tanque pesado do Exercito e um onibus cheio de passageiros.

Um tanque de guerra, que vinha seguido de outro, comandado pelo maior Borges de Medeiros, da 1.ª Cia. de Carros de Assalto, ao sair da rua Lopes da Silva para entrar na rua da Alegria, colidiu violentamente com o auto-onibus da Viação Estrela do Norte, chapa 8 05 10, linha "Penha-Arsenal de Marinha", dirigido pelo motorista Cicero de Oliveira, com 37 anos de idade, solteiro, residente na Parada de Lucas.

VARIOS FERIDOS

Em consequencia da violencia do choque receberam ferimentos e foram socorridos no Posto Central de Assistencia, retirando-se em seguida, alem do motorista os seguintes: Vicente Pereira Vera Cruz, com 45 anos de idade, casado, funcionario publico, de residencia ignorada; Carlos Ferreira de Almeida, com 23 anos, solteiro, morador á rua Barão de Ubá, 28; Lida Pereira, casada com 23 anos de idade residente á rua Conselheiro Paulino, 117; Minervina dos Santos, com 21 anos de idade, solteira, trocadora de onibus e moradora á praça Seca n. 26.

PERICIA

Cientificado do ocorrido compareceu ao local o comissario de serviço na delegacia do 16.º distrito policial, que solicitou o comparecimento dos peritos do Gabinete de Exames Periciais.

Um Clarão na Guanabara

ERA APENAS UMA QUEIMA DE POLVORA NA FORTALEZA DE S. JOÃO

Ontem á noite, os moradores da Zona Sul observaram um clarão na Guanabara, suspeitando tivesse ele origem em alguma grande explosão.

Movimentando-se, apurou a reportagem que teria havido realmente, um acidente na Fortaleza de S. João.

Finalmente informou o Ministerio da Guerra que nada de alarmar se verificara, mas apenas, a queima de polvora velha, imprestavel existente no citado Forte, medida ordenada pelo comandante e levada a cabo normalmente.

CAXAMBÚ
GRANDE HOTEL
ABERTO O ANO TODO
Telefone 62 Caixa Postal 1

Iniciada as Comemorações da "Semana da Pátria"

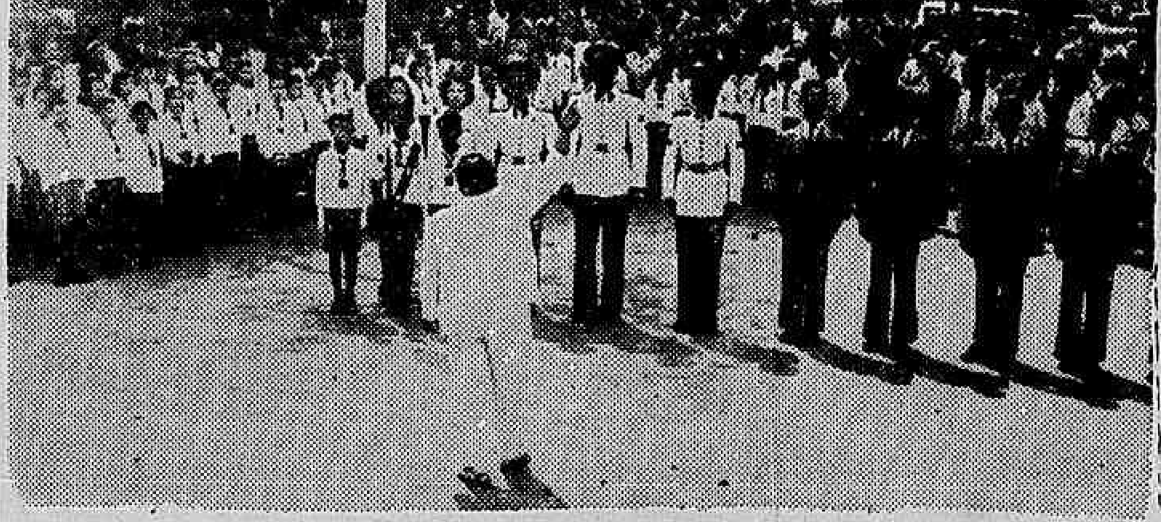

Flagrante da cerimonia civica realizada ontem junto á estatua de Pedro I, na praça Tiradentes

Associando-se ás comemorações da Semana da Patria a Secretaria Geral de Educação e Cultura da Prefeitura do Distrito Federal fez realizar, na manhã de ontem, solenidades civicas junto aos monumentos consagrados aos grandes homens do Brasil.

Essas solenidades contaram com o concurso dos alunos das escolas municipais e foram organizadas sob a orientação do Departamento de Educação Complementar daquela Secretaria.

NA ESTATUA DE TIRADENTES

Na solenidade realizada junto á estatua de Tiradentes, tomaram parte os alunos da Escola Tiradentes. Após o discurso da diretora, d. Laura Silvia Mendes Pereira, os escolares depositaram uma palma de flores ao pé do monumento.

A banda do 2º Batalhão da Policia Militar abrilhantou a solenidade, que foi iniciada ao som do Hino Nacional e encerrada com o Hino da Independencia, cantado pelos jovens alunos da Escola Tiradentes.

NA IGREJA DE N. S. DO ROSARIO

Na igreja do Rosario, local historico, donde tendo á frente a figura de José Clemente Pereira, partiram rumo ao Paço Imperial os brasileiros que exigiram a permanencia de Pedro I. no Governo do Brasil Império, realizou-se, tambem, tocante solenidade civica.

(Conclui na 11ª pag.)

Boletim da Cidade

RUIU, afinal, uma parte da Barreira do Vasco. Ha muito tinhamos prevenido as autoridades dos perigos a que se expunham os moradores desse local, em consequencia da demolição á dinamite que se fazia, para retirar aterro para as obras da Avenida Brasil.

Durante meses seguidos pairou sobre os residentes na colina que fica atrás do "stadium" do C. R. Vasco da Gama a ameaça de um grande desastre, sem que nenhuma providencia fosse executada. Nossos apelos, reiterados, encontraram ouvidos moucos. Ontem mesmo, pela manhã, atendendo a avisos de moradores, um engenheiro foi verificar as condições da barreira e, com a sua infalivel ciencia humana, reafirmou a inexistencia do perigo. Poucas horas depois começava o desastre.

Fizemos reportagem, com uma documentação fotografica iniludivel, mostrando as fendas na caixa dagua do Pedregulho, que ameaçava ruir. A ciencia oficial zombou dos sustos do reporter e dos ignaros moradores das circunvizinhanças.

Agora que a ameaça se concretiza é bom de ver que esse exemplo sirva.

De outra feita, mostravamos o perigo de uma epidemia de tifo. Novamente o descaso resultou na confirmação de que não eram desavisados os nossos reparos. Aí está a epidemia de tifo.

No mesmo andar, enquanto não houver um conflito serio na Praça Tiradentes, com alguns mortos e feridos, nenhuma providencia se tomará para coibir a livre circulação de toda sorte de maus elementos, civis e militares que esperam apenas a oportunidade para confirmar a necessidade de uma energica medida preventiva.

ANTES PREVENIR QUE REMEDIAR

O que se torna cada vez mais necessario é não julgarem as pessoas colocadas nos postos de mando que os jornais comentam coisas por desfastio enchendo espaço de observações inuteis.

Se desabar a caixa dagua do Pedregulho terão os jornais um noticiario sensacionalissimo interrompendo-se as atividades de uma enorme area da cidade depois de um acidente de proporções incalculaveis. Mas nem por isso estão os jornais interessados em que essa calamidade se verifique, o que se tornará fatal se se continuar aplicando trancas em portas arrombadas.

CARIOCA.

Inaugura-se Hoje a Primeira "Banca de Reclamações"

Prosseguindo em sua campanha contra o "cambio negro" a União Nacional dos Estudantes, inaugurará hoje, ás 17 horas no largo da Carioca sob o "taboleiro da baiana" a sua primeira "Banca de Reclamações".

Ali, todo aquele que se sentir explorado, poderá apresentar queixa a uma comissão de estudantes que, após as devidas averiguações, tomará medidas capazes de por fim ao abuso.

VÁRIOS FATOS POLICIAIS

AGRESSÕES

A domestica Dalila de Oliveira, brasileira, solteira, com 27 anos de idade, residente á rua do Lavradio n. 83, encontrava-se ontem, á tarde, no botequim situado naquela rua. Após ter sido admoestada pelo policia especial Armindo de Castro tambem morador na rua do Lavradio n. 106, agrediu-o a canivete, produzindo-lhe ferimento penetrante no peito.

A vitima foi socorrida no Posto Central de Assistencia e a agressora autuada na delegacia do 6.º distrito policial.

DESASTRE

O onibus, linha 9, chapa 8 09 09, dirigido pelo motorista Paulo Alves Vieira, brasileiro com 21 anos, solteiro, residente á rua Zacurique n. 720 quando trafegava ontem pela Avenida Rui Barbosa, ao chegar á praia de Botafogo, colidiu com o auto chapa 4 01 10, que estava estacionado.

Em consequencia do choque recebeu graves ferimentos e foi internado no Hospital de Pronto Socorro, João Pereira Dias com 30 anos, casado, funcionario do Ministerio da Guerra residente á rua Bambina n. 180 apartamento 504.

O comissario de serviço na delegacia do 3.º distrito policial esteve no local e solicitou o comparecimento dos peritos do Gabinete de Exames Periciais.

ACIDENTES

O funcionario aposentado do Ministerio da Marinha, Antonio Francisco Barreto, de 52 anos de idade, casado, morador á estrada da Covanca, numa casa sem numero, viajava ontem num bonde linha "Praia Formosa", em companhia do seu filho José, de 9 anos, por ser cego, quando ao chegar o veiculo no cruzamento da rua Sacadura Cabral com a Ladeira Pedra do Sal, um caminhão chocou-se com o bonde, esmagando o seu braço esquerdo.

O cego foi recolhido por uma ambulancia e conduzido ao Posto Central de Assistencia, de onde foi internado no Hospital de Pronto Socorro.

• • •

ALCINA MARTINS, de 30 anos, casada, moradora á estrada do Areal, 640, em Rocha Miranda, quando trabalhava ontem num fogareiro a alcool o mesmo explodiu, tendo as chamas se comunicado ás vestes da domestica, causando-lhe queimaduras generalizadas de 1.º, 2.º e 3.º graus.

Em estado grave, foi a vitima internada no Hospital Carlos Chagas.

TENTATIVA DE SUICIDIO

Por haver sido contrariada em seus amores, tentou ontem contra a existencia, embebendo as vestes em alcool, ateando-lhes logo em seguida, a domestica Bernice Martins de Souza solteira, trabalhando na casa de Alme. Aida Camencasky, onde reside, á travessa Umbelina, 14, apartamento 13.

A tresloucada, que recebeu queimaduras generalizadas de 1.º, 2.º e 3.º graus, foi socorrida no Posto Central de Assistencia e internada, em estado grave no Hospital de Pronto Socorro.

ROUBOS E FURTOS

Ao comissario de serviço na delegacia do 1.º distrito policial queixou-se José Dias dos Santos, proprietario da Escola de Equitação da estrada da Gavea de que, durante a madrugada os ladrões penetraram em seu estabelecimento e furtaram objetos avaliados em Cr$ 1.300,00.

• • •

LAURO REGO MARTINS, morador á rua Barão de Lucena 32, queixou-se ao comissario de serviço na delegacia do 3.º distrito policial de que os ladrões penetraram em sua residencia e furtaram objetos avaliados em Cr$ 1.500,00.